ANO XXVII — RIO DE JANEIRO, SEXTA-FEIRA, 27 DE AGÔSTO DE 1954 — N. 8.017

Diario Carioca

☆ Fundador: J. E. DE MACEDO SOARES ☆

Diretor Presidente: Horácio de Carvalho Jr. - Diretor Geral: Augusto De Gregório - Diretor Redator-Chefe: Danton Jobim

ZENÓBIO INVESTE CONTRA GENERAIS

Gregório não come nem quer falar

O "tenente" Gregório Fortunato está entregue à obstinada greve de fome e silêncio, em sua cela, no Galeão, desde o momento em que soube da morte do presidente Getúlio Vargas e a cujos funerais não lhe foi permitido comparecer por decisão da própria família Vargas.

Os médicos da Base, porém, têm-lhe aplicado, regularmente, injeções de sôro fisiológico na tentativa de neutralizar a abstinência de Gregório pelo menos até que êle se decida a prestar seu depoimento, tido como da maior im-

(Conclui na 2.ª página)

O TEMPO

TEMPO: bom, com nebulosidade
TEMPERATURA: estável
VENTOS: variáveis, moderados
MÁXIMA: 27.1
MÍNIMA: 18.0

A "Carta" que Vargas não datilografou

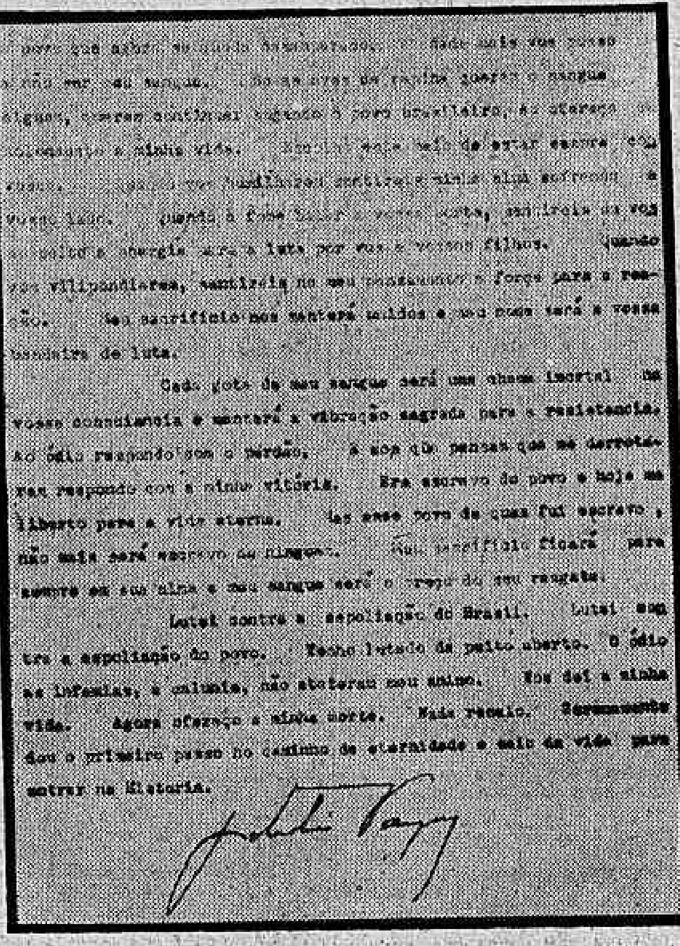
povo que agora se queda desamparado. Nada mais vos posso dar a não ser meu sangue. Se as aves de rapina querem o sangue de alguém, querem continuar sugando o povo brasileiro, eu ofereço em holocausto a minha vida. Escolho este meio de estar sempre convosco. Quando vos humilharem sentireis minha alma sofrendo a vosso lado. Quando a fome bater a vossa porta, sentireis em vosso peito a energia para a luta por vós e vossos filhos. Quando vos vilipendiarem, sentireis no meu pensamento a fôrça para a reação. Meu sacrifício vos manterá unidos e meu nome será a vossa bandeira de luta.

Cada gota de meu sangue será uma chama imortal na vossa consciencia e manterá a vibração sagrada para a resistencia. Ao ódio respondo com o perdão. E aos que pensam que me derrotaram respondo com a minha vitória. Era escravo do povo e hoje me liberto para a vida eterna. Mas esse povo de quem fui escravo não mais será escravo de ninguem. Meu sacrifício ficará para sempre em sua alma e meu sangue será o preço do seu resgate.

Lutei contra a espoliação do Brasil. Lutei contra a espoliação do povo. Tenho lutado de peito aberto. O ódio, as infamias, a calunia, não abateram meu animo. Eu vos dei a minha vida. Agora ofereço a minha morte. Nada receio. Serenamente dou o primeiro passo no caminho da eternidade e saio da vida para entrar na Historia.

Getúlio Vargas

"Fac-simile" da segunda página do chamado testamento político do sr. Getúlio Vargas, por êle assinado e no qual se verifica a perfeição do trabalho datilográfico

Café revoga aumento da Previdência

Informa a Agência Nacional: "O Presidente da República após examinar as objeções levantadas contra o decreto número 35.448, de 1.° de Maio de 1954 que agravou as bases das contribuições dos trabalhadores para os Institutos de Previdência determinou a revogação dêsse ato. Assegurou-se a S. Exa. que competindo o exame da matéria ao Poder Legislativo seria de providenciar a sua solução através de novos estudos e remessa ao Congresso. Isso permitirá reajustar as contribuições dentro de critérios equitativos e satisfatórios para os trabalhadores".

Manifesto em que se diz vítima de 'trama indigna'

O general Zenóbio da Costa, num inesperado "compte-rendu" da sua atuação na crise que atravessa o país, acusa seus companheiros de arma de terem faltado a "compromissos de homem" articulando o afastamento do presidente Getúlio Vargas contra as decisões adotadas conjuntamente e declara que deixou o Ministério da Guerra em virtude de "uma trama indigna e diabólica, urdida pelos generais que cercam o Presidente da República.

Diz o ex-Ministro da Guerra que um oficial general o denunciou falsamente ao Catete como tendo traído o sr. Getúlio Vargas, a cuja pessoa e a cuja atitude tece os maiores louvores.

E' o seguinte, na íntegra, o depoimento do general Zenóbio da Costa, que tem o título acima e, portanto, o caráter de manifesto:

Mais uma vez dirijo-me aos meus compatriotas, ainda sob a profunda emoção dos últimos acontecimentos que agitaram e enlutaram a Nação, para fazer um relato da orientação que me impuz no desempenho de minhas funções de Ministro da Guerra.

Desde a madrugada em que teve lugar o deplorável atentado, do qual resultou a morte do nosso inditoso companheiro da Aeronáutica, jamais admiti a possibilidade de que as autoridades competentes deixassem de cumprir os seus deveres, no sentido de apurar os fatos em tôda a sua extensão, entregando, à Justiça os seus verdadeiros responsáveis, tendo em vista o firme propósito e as ordens consequentes do Presidente da República e órgãos governamentais em proporcionar todos os meios necessários àquele objetivo.

Agravando-se, sobremodo, as agitações e pronunciamentos dos diversos setores da vida nacional, recebi em meu Gabinete o Chefe do EME, acompanhado do Ministro da Marinha e de outros oficiais generais do Exército e da Aeronáutica, inclusive o general Juarez Távora, que não faz parte do Alto Comando. Deliberei, então, promover uma reunião do Alto Comando do Exército, na qual também tomaram parte o Ministro da Marinha e Chefes do Estado-Maior da Marinha e da Aeronáutica.

Nessa reunião ficou decidido que as Fôrças Armadas, representadas por seus Chefes, teriam um ponto de vista comum no sentido de se

(Conclui na 2.ª página)

Canrobert no E. M. das F. Armadas

O presidente Café Filho assinou decretos concedendo exoneração, a pedido, do cargo de Chefe do Estado-Maior das Fôrças Armadas, ao marechal Mascarenhas de Morais, e nomeando, para substituí-lo, o general-de-exército Canrobert Pereira da Costa.

Dois flagrantes do dia de ontem do presidente Café Filho: em cima, quando conferenciava com três de seus ministros, (da esquerda para a direita) Gudin, Lott e Raul Fernandes; em baixo, quando recebia a visita de D. Jaime Câmara, que, acompanhado pelos bispos auxiliares, D. Helder Câmara e D. Jorge Marcos de Oliveira, foi levar ao novo Chefe do Govêrno seus votos de feliz govêrno

Lott reuniu o Alto Comando do Exército ontem

O Alto Comando do Exército reuniu-se ontem, sob a presidência do ministro Teixeira Lott, para o concerto de medidas compatíveis com a situação nacional. Compareceram à reunião os generais Fiuza de Castro, Canrobert Pereira da Costa, Odílio Denis, Mendes de Morais e Falconiére da Cunha.

Antes da conferência com os membros do Alto Comando, o ministro reuniu em seu gabinete os chefes militares da gestão anterior que vêem solicitando demissão, para lhes pedir que permaneçam em seus postos até a nomeação dos substitutos.

Marinha e Viação

Os ministros Renato Guillobel, da Marinha e José Américo, da Viação, exoneraram-se ontem, passando seus cargos respectivamente para o capitão de mar e guerra Sílvio Borges de

(Conclui na 2ª página)

O testamento político de Vargas não era carta nem de suicídio

De tôdas as especulações provocadas pela carta de despedida, veiculada como sendo o testamento político do presidente Vargas, a única que resulta indiscutível, baseada em provas de testemunhas sôbre as quais não se podem, no caso, levantar suspeitas, é a de que o documento não foi redigido com a idéia do suicídio.

A perícia na carta original comprova ter sido ela preparada e entregue a um hábil datilógrafo — dada a perfeição do trabalho dactilográfico — na expectativa de,

(Conclui na 2.ª página)

Não haverá transferência da eleição

Ao assumir, ontem, a Pasta do Trabalho, o sr. Alencastro Guimarães reafirmou o propósito do Govêrno de realizar as eleições na data marcada, 3 de outubro próximo.

Na sua posse, concorridíssima, disse que é homem de partido, fiel às diretivas de seu Partido. Por outro lado, declarou que essa posição em face do problema

(Conclui na 2.ª página)

Café não mudará de casa

O novo Presidente da República, sr. Café Filho, não se mudará para o Palácio do Catete, continuando a residir, com sua família, em seu apartamento de Copacabana. O presidente decidiu que só permutará no Catete quando isso se tornar indispensável.

O sr. Café Filho resolveu também abolir o emprêgo dos batedores de trânsito (nunca dispensado pelo seu antecessor), quando de suas saídas do Palácio.

Respeito à memória

Após a sua demorada visita a tôdas as dependências do Palácio do Catete, ontem realizada em companhia do general Juarez Távora, chefe do Gabinete Militar e do seu secretário particular, sr. Osêas Martins, o presidente Café Filho ordenou ao mordomo do Palácio a recomposição do quarto onde morreu o sr. Getúlio Vargas.

O presidente recomendou que, após a colocação dos objetos nos mesmos lugares onde os conservava o seu antecessor, o aposento seja fechado, em respeito à memória do antigo Chefe da Nação.

PSD: os pessedistas podem participar do govêrno de Café

O PSD, por seus principais dirigentes, decidiu permitir que correligionários seus participem do govêrno do sr. Café Filho com a ressalva de que, por enquanto, isso não importará em compromisso político.

A linha política do partido majoritário será traçada pelo Diretório Nacional a ser oportunamente convocado.

INDICAÇÃO DE JUSCELINO

O governador Juscelino Kubitschek, em cuja residência carioca se realizou a reunião — a segunda do dia, pois pela manhã já se haviam encontrado ali os chefes pessedistas — comunicou que o Presidente da República lhe pedira para indicar um técnico de Minas para a pasta da Viação, tendo êle apontado o nome do sr. Lucas Lopes, diretor do plano de energia mineiro.

Duas considerações foram preponderantes na reunião dos marechais do PSD: a primeira de que o partido não deve se precipitar nos braços do govêrno, resguardando-se, pelo contrário, numa posição de independência, que não envolva hostilidade ao sr. Café Filho; a segunda de que, por um dever de patriotismo, cum pre neste momento ao PSD contribuir para a consolidação do regime, que dificilmente resistiria agora a uma crise política de profundidade.

(Conclui na 2ª página)

Gudin: extinção dos órgãos de contrôle e solução para o café

Contrôle do crédito, compressão de despesas, solução do problema do café — eis os pontos principais do programa do Ministro da Fazenda, professor Eugênio Gudin, anunciado no discurso de posse, ontem, no Palácio do Catete.

Manifestou-se o novo ministro — que disse ter "carta branca" do presidente — contrário à manutenção dos órgãos de contrôle dos preços (COFAP e autarquias econômicas) partidário que é da livre iniciativa.

VERIFICAÇÃO DAS DESPESAS

Declarou, ainda, que se empenhará a fundo na verificação da natureza das despesas governamentais que, no momento, sobem à importância de 10 bilhões de cruzeiros, recolhida dos ágios nas licitações de moedas, exclusive as sucessivas emissões.

— Deixar de emitir — disse — não é possível, sob pena de provocar-se a paralisação das atividades do País. Contudo, evitaremos o mais possível.

Consultas sôbre café

Quanto à política financeira, disse o ministro Gudin que é ain-

(Conclui na 2.ª página)

OS MAIORAIS DO PESSEDISMO

Aspecto da reunião de ontem, no apartamento do governador Juscelino Kubitschek, no Rio. Da esquerda para à direita: Nereu Ramos, Pedro Calmon, o governador mineiro, Israel Pinheiro e Benedito Valadares

"SÃO PAULO"
COMPANHIA NACIONAL DE SEGUROS DE VIDA
DIRETORES
Dr. José Maria Whitaker
Dr. Erasmo Teixeira de Assumpção
Dr. José Carlos de Macedo Soares
Sede - Rua 15 de Novembro, 324 - São Paulo
Sucursal no Rio de Janeiro - Av. Rio Branco, 173 - 10.º andar

TOSSE - GRIPE - BRONQUITE - RESFRIADO
RHUM CREOSOTADO
A VIDA DOS PULMÕES

★ O legado populista ★

Nada mais plausível do que o choque emocional das massas populares ao terem a formidável surprêsa da morte voluntária do chefe que, tendo presidido por mais de vinte e cinco anos os destinos do país, participou constantemente da transição das idéias, da evolução da técnica e da ciência e da transformação dos costumes nas comunidades modernas. Devemos reconhecer que o Chefe do Govêrno em tão longo período da vida nacional não se limitou a ver as águas correr. No setor da política social abriu uma clareira de idéias novas, que chegaram a ultrapassar, em certos casos, legislações trabalhistas de países mais adiantados que o nosso. Explicam-se pois, não sòmente as manifestações de pesar como o estado de choque afetivo, dolorosamente contagioso, que foi a expressão sincera da consternação popular.

Já se disse, verdadeiramente, que o presidente da República foi a vítima da odiosa exploração de certas pessoas de sua família, de amigos ursos, de parasitas e de sequazes irresponsáveis. O inquérito policial-militar, que está apurando os fins e a autoria do crime que roubou a vida ao major Rubens Vaz, já produziu terríveis documentos sôbre o meio de vida da comitiva instalada nos quartos baixos do palácio do Catete. Dos fatos escandalosos eram, por certo, sabedores amigos de polpa do sr. Getúlio Vargas, entretanto (que se saiba) nenhum teve a coragem, senão a humanidade, de o prevenir do que se passava para que pudesse defender sua honra pessoal e a do Govêrno que presidia.

Agora, entretanto, depois de consumados os fatos, aplicam-se êsses amigos infiéis a falsear aspectos essenciais da carreira governamental do morto, a fim de formar dísticos odiosos, fáceis de guardar na memória popular. O sr. João Goulart, presidente do Diretório Nacional do P. T. B., foi dos primeiros a caluniar a nossa imprensa, atribuindo-lhe estar a serviço do capitalismo estrangeiro. Um outro documento de autenticidade duvidosa, possivelmente uma réplica do famoso documento *Cohen*, entrou a circular no próprio cortejo fúnebre.

Ninguém ignora o americanismo que dominou o pensamento do sr. Getúlio Vargas na esfera continental. Por que deixaria, depois de morto, um testamento incubado em Moscou? Por que, sendo cioso da pureza da linguagem, sòmente no testamento, além de referências e interpretações inexatas dos fatos, iria topar com "a Eletrobrás *obstaculada*" ou "a *potencialização* das nossas riquezas através da Petrobrás"? A verdade, pois, é que se está preparando uma contrafação da personalidade política do sr. Getúlio Vargas, para servir aos intuitos de desagregação nacional, em favor dos interêsses da Rússia.

Os grandes órgãos da imprensa norte-americana comentam, pesarosos, os repetidos atentados (aparentemente praticados pelas massas populares) que afrontam nas mais variadas oportunidades a sede, no Rio de Janeiro, da representação diplomática dos Estados Unidos. Em regra as pedradas e os tiros, que quebram as vidraças do edifício, não têm nenhuma conexão com os acontecimentos que inflamam a cidade. O *slogan*, porém, é de fabricação bolchevique, serve na medida dos interêsses da potência estrangeira na preparação da luta para escravizar o mundo.

O fato, perfeitamente averiguado, é que os agentes provocadores obedecem à inspiração comunista. O que procuram na execução de seus planos é comprometer e prejudicar o nosso país nas suas relações políticas e comerciais com outras nações civilizadas. O moscovita não é getulista, nem se mostrava pesaroso com o seu fim desastrado. O que queria era a desordem, a agressão, o prejuízo e o sacrifício dos inocentes que se deixam exaltar nas paixões obscuras.

Alguns chefes do Partido Trabalhista parecem empenhados em explorar a mistificação e a intriga soez, como meios eficazes para conquistar o domínio político do país. Êsse plano, porém, nos parece infantil, pelo menos enquanto a imprensa brasileira estiver vigilante na defesa dos sadios princípios democráticos.

J. E. DE MACEDO SOARES

ATTLEE VAI A PEIPING

LONDRES — Clement Attlee, chefe do Parti do Trabalhista da Grã-Bretanha e ex-primeiro ministro, é visto (ao centro), ladeando a dra. Edith Sunnerskill e Aneurin Bevan, membro preeminente daquela agremiação política, momentos antes de sua partida para a China vermelha, via Moscou, atendendo a convite do govêrno chinês. O avião em que o líder trabalhista deveria viajar sofreu ligeiro desarranjo, o que retardou sua partida. — (Foto INP-DC).

Nova proposta de Spaak a Mendes-France visando facilitar a ratificação da CED

Procura o "premier" belga auxiliar a tarefa do Presidente do Conselho

PARIS, 26 (AFP) — Declara-se em fonte bem informada que o primeiro ministro belga, sr. Paul Henri Spaak enviou ao sr. Pierre Mendes-France, Presidente do Conselho, novas propostas tendentes a facilitar a ratificação do Tratado da Comunidade de Defesa pela Assembléia Francesa.

TEOR DAS PROPOSTAS

A proposta foi entregue ao sr. Mendes-France pelo embaixador da Bélgica, nesta capital.

No entanto, em fonte autorizada declara-se que essa nova proposta não contém nenhum elemento novo. Trata-se, acrescenta-se, de propostas que os dois estadistas já haviam discutido durante a conferência de Bruxelas e a respeito das quais o presidente do Conselho já deu contas ao conselho de gabinete de anteontem e às três comissões parlamentares de Negócios Estrangeiros, de Defesa Nacional e da França de Ultramar, ontem reunidas.

CARTA DE STEVENSON

PARIS, 26 (AFP) — Confirma-se nos círculos autorizados que o sr. Pierre Mendes-France, ao regressar recentemente de Bruxelas, recebeu uma carta pessoal e manuscrita do sr. Adlai Stevenson.

O antigo candidato democrata à presidência dos Estados Unidos, após felicitar nessa carta o Presidente do Conselho francês pela sua atividade política até agora desenvolvida, explica o ponto de vista dos democratas a respeito da Comunidade Européia de Defesa e salienta que êsse problema não tem caráter partidário nos Estados Unidos. Há, pois, acôrdo entre democratas e republicanos. Mendes-France responderá imediatamente a essa mensagem.

ABERTURA DO DEBATE

PARIS, 26 — (Edwin Forte, da "France Presse") — O debate sôbre a CED, que se abre no sábado próximo e que durará quatro dias, terá sido precedido de dois Conselhos de Gabinete, de uma exposição do sr. Pierre Mendes France perante as três comissões dos Assuntos Estrangeiros, da Defesa Nacional e dos Territórios de Ultramar, e da reunião de outras comissões. Quanto aos partidos políticos, realizarão todos êles reuniões em cujo decorrer estudarão a tática que será seguida no debate que os observadores consideram como um dos mais importantes desde o fim das hostilidades.

Por seu lado, o sr. Pierre Mendes France prepara as declarações francas e leais que fará à Assembléia Nacional, para explicar as razões do fracasso da Conferência de Bruxelas, os resultados de suas conversações em Londres, e manter ao corrente os parlamentares quanto aos acontecimentos que ocorrerão até sábado próximo.

★ RESENHA ★ Internacional

Pedida a intervenção britânica em Gibraltar

LONDRES, 26 (AFP) — Num artigo consagrado à "Guerra Fria" desencadeada pela Espanha contra Gibraltar para obrigar os ingleses a abandonar a colônia, o general H. G. Martin, redator militar do "Daily Telegraph" declara, hoje de manhã, uma intervenção das autoridades britânicas.

Energia atômica

WASHINGTON, 26 (AFP) — O porta-voz do Departamento de Estado confirmou hoje as informações, segundo as quais o govêrno dos Estados Unidos estava em consultas com os seus aliados, a respeito da utilização, para fins pacíficos, da energia atômica.

Toscanini em repouso

MILÃO, 26 (AFP) – Arturo Toscanini terá de repousar, durante um período bem longo, por indicação dos seus médicos. O célebre maestro, que conta 87 anos de idade, sofre de perturbação da circulação.

Defesa do sudeste

NOVA DELHI, 26 (AFP) — O sr. Nehru, Primeiro Ministro e Ministro do Exterior da Índia, declarou que não tinha qualquer plano preciso em substituição ao projetado plano para a defesa do sudeste asiático (S.E.A.T.O.). Nehru fêz essa declaração no transcurso do debate a respeito da política exterior, realizado hoje na Câmara Alta.

Reunião de peritos

LONDRES, 26 (AFP) — Os peritos francês, inglês e norte-americano encarregados de redigir a resposta ocidental às comunicações soviéticas de 24 de julho e 4 do corrente vão se reunir de novo. Fonte competente britânica acredita que o seu trabalho está muito adiantado.

Incidente em Formosa

LONDRES, 26 (AFP) — Um porta-voz do "Foreign Office" anunciou hoje que o cônsul da Grã-Bretanha em Tamsui (Ilha Formosa), recebeu ordem de protestar junto às autoridades nacionalistas chinesas contra o incidente ocorrido anteontem no estreito de Formosa, durante o qual baterias nacionalistas da Ilha Matsu, ao largo de Fu Tcheu, abriram fogo sôbre o navio inglês "Inchkilda".

Da Coréia para o Japão

TÓQUIO, 26 (AFP) — Anuncia-se oficialmente que o Quartel-General da 5.ª "Air Force" norte-americana será retirado da Coréia em setembro próximo e transferido para Nagoya, no Japão.

Correspondentes

PEQUIM, 26 (AFP) — Em entrevista concedida aos jornalistas britânicos que acompanham a delegação do Partido Trabalhista, o presidente do Conselho e Ministro das Relações Exteriores da China Popular, sr. Chu En Lai, declarou que a troca de correspondentes de imprensa entre a Grã-Bretanha e a China estava sendo estudada.

Auxílio dos EE. UU.

DENVER (Colorado), 26 (AFP) — O presidente Eisenhower assinou hoje o projeto de lei, aprovado pelo Congresso, autorizando a abertura de .. 3.252.868.000 dólares para financiamento do programa de auxílio militar e econômico dos Estados Unidos ao estrangeiro, durante o ano fiscal terminado a 1.º de julho de 1954.

Portugal rejeita a nota indiana

LISBOA, 26 (AFP) — O Govêrno português rejeitou hoje a nota indiana, de 20 do corrente, protestando contra a atitude das tropas portuguêsas que "abriram fogo contra "satyagrahis" desarmados, no Forte de Terekhol, em 16 do fluente, matando um e ferindo vários dêles".

NÃO ATIROU

Depois de haver afirmado "que nenhuma fôrça armada portuguesa atirou em Terekhol sôbre "satyagrahis", a nota portuguesa acrescenta: "Foi suficiente que alguns tiros para o ar, para que os ocupantes do Forte fugissem ou se deixassem prender sem resistência. Não houve nem mortos, nem feridos".

A nota do Govêrno português termina por um protesto contra as novas invasões do seu território, a organização de "bandos assassinos", que se propõem a invadir os territórios portuguêses".

PROTESTO DE PORTUGAL

LISBOA, 26 (AFP) — O Ministério do Exterior de Portugal protesta, em comunicado, contra o fato de ter sido ainda, obtido passagem a partir de Bombaim, para o território português de Damão, a despeito das garantias dadas nesse sentido pelo rádio indiano aos defensores dos territórios portuguêses de Dadrá e Nagar Aveli, recentemente ocupados pelos "voluntários" indianos.

AMEAÇA A PORTUGAL

LISBOA, 26 (AFP) — Antes mesmo que se possa conhecer o discurso proferido hoje na Câmara Alta de Nova Delhi pelo Primeiro Ministro indiano Nehru, o discurso é interpretado pela imprensa de Lisboa, como ameaça contra Portugal.

Escreve "Diário da Manhã", órgão oficioso: "O sr. Nehru não quer solução pacífica visto como insiste em colocar a discussão em um plano evidentemente inaceitável para Portugal".

Homenagem à memória do presidente Vargas

O Reitor da Universidade do Brasil, professor PEDRO CALMON, ontem reeleito, apresentou no início da sessão do Conselho Universitário, uma moção de profundo respeito à memória do presidente Getulio Vargas, consignando a emoção que se apoderára do País, ao ter notícia do seu desaparecimento, pesar êste que participa, por tôdas as suas corporações, a Universidade.

Após a palavra do Reitor, que pediu o encerramento da sessão em homenagem à memória do Presidente, falaram, no mesmo sentido, os professores Josué de Castro, Abelardo de Brito e Muniz de Aragão.

CONCLUSÕES DA 1.ª PÁGINA

Não haverá . . .

das eleições, era pensamento unânime do novo Ministério.

Posição política

Alencastro afirmou que tentará por em prática as observações que, como curioso, tem feito, em sua vida política, sôbre a matéria. No campo da previdência social pretende construir, pelo menos, o mínimo necessário de casas para os trabalhadores, aproveitando os terrenos da Prefeitura onde estão instaladas as favelas.

"A liberdade — disse mais — será a base de minha política". E adiantou que havia determinado à Chefatura de Polícia que soltasse todos os dirigentes sindicais presos.

"Desejo dar ampla liberdade de ação a todos, mas de forma alguma permitirei desvios à lei".

Direito de greve

O Ministro fala sôbre o direito de greve, salientando que êste só será tolerado quando de acôrdo com os preceitos legais. E acrescentou que de forma alguma tolerará a greve política, nem que os sindicatos sejam instrumentos dos partidos políticos.

Por outro lado disse que empreenderá uma política visando ampla liberdade do comércio, anulando tôda a intervenção do Govêrno, no que antecipa seu desejo de extinguir a COFAP.

Alocução

Após a entrevista concedida à nossa reportagem, o novo Ministro do Trabalho fêz uma oração aos trabalhadores (gravada pela Agência Nacional) a qual iniciou com a célebre "trabalhadores do Brasil". Com a voz trêmula e o sotaque gaúcho o cel. Alencastro Guimarães, em seu discurso, afirmou que, na Pasta do Trabalho, pretende agitar a bandeira das reivindicações sociais, como uma herança de Vargas e levar os trabalhadores à redenção social.

Gregório não . . .

portância para o total esclarecimento do atentado da Rua Toneleros.

A situação de "Beijo"

Outro depoimento considerado, também, importantíssimo, é do sr. Benjamim Vargas, cujo nome é mencionado em declarações de indiciados que já depuseram.

O sr. Benjamim Vargas ia ser interrogado na manhã do dia 24. Dois oficiais da FAB chegaram, mesmo, a ir ao Palácio do Catete para intimá-lo a comparecer perante a comissão militar de inquérito. Diante, porém, da ponderação de que necessitava permanecer ao lado de seu irmão (o presidente) nos momentos difíceis e amargos em que se encontrava após a reunião de ministros e generais, na madrugada dramática do Catete, foi o sr. Benjamim Vargas dispensado.

Mais tarde, com a ocorrência do suicídio do sr. Getúlio Vargas, foi mais uma vez o sr. Benjamim Vargas liberado pela comissão, dessa vez, para que pudesse viajar até São Borja acompanhando os restos mortais de seu irmão.

As autoridades aeronáuticas da comissão de inquérito contestaram, ontem, as notícias de que o sr. Benjamim Vargas teria seguido acompanhado de um oficial da FAB, à paisana, que o vigiava. Entendem os membros do inquérito que, se tratando de crime que prevê extradição, de nada adiantaria a fuga de qualquer dos implicados no crime. Ademais, a fuga valeria como uma confissão implícita de co-autoria.

O sr. Benjamim Vargas que chegou ontem à noitinha se apresentará ao Galeão provàvelmente, hoje, já que ficará decidido seu comparecimento tão logo regressasse do Sul.

Lodi na fazenda

Não têm o menor fundamento as notícias de que o sr. Euvaldo Lodi estaria foragido.

Estamos seguramente informados de que o sr. Lodi está repousando em sua fazenda de Campinas, no Estado de São Paulo, onde foi-lhe comunicado por parte das autoridades da FAB não haver nenhuma restrição à liberdade de trânsito nem para êle (que aliás tem imunidades parlamentares) nem para pessoas de sua família.

Regresso de D. Darcy

No mesmo avião em que viajou para São Borja, acompanhando os despojos de seu espôso, o presidente Vargas, regressou, ontem à tarde, a sra. Darci Vargas e ainda: o casal Amaral Peixoto, o general Caiado de Castro e o sr. Apolônio Sales.

Está confirmada a sua candidatura à senatoria pelo PTB do Rio Grande do Sul.

"Habeas-corpus" e petição

O criminoso Climério Euribes de Almeida, por intermédio de seu advogado, impetrou ontem, "habeas-corpus" ao Superior Tribunal Militar, alegando se encontrar prêso incomunicável no Galeão e lhe pedindo seja permitido entrar em contacto com o seu patrono.

A medida foi distribuída ao ministro almirante Benjamin Sodré, que deverá relatá-la na próxima semana.

Por sua vez, o advogado Carlos de Araújo Lima deu entrada numa petição alegando se achar impossibilitado de se avistar com o seu constituinte, Gregório Fortunato, que está prêso incomunicável.

O depoimento de Climério

— Climério confessou hoje, na minha frente, ter recebido de Gregório Fortunato ordem e dinheiro para levar a cabo o atentado contra o sr. Carlos Lacerda — declarou ontem ao DIARIO CARIOCA o delegado Sílvio Terra, da Divisão de Polícia Técnica, após passar toda a tarde e parte da noite no Galeão, interrogando Climério Euribes de Almeida.

— Além disso — acentuou — Climério confessou sua participação no crime da Pavuna (que também incrimina Gregório), do qual foi mandante José Antônio Soares e executante João Alcino do Nascimento, êste, o matador do major Vaz.

A cumplicidade

Explicou o sr. Terra que, no caso da Pavuna, a cumplicidade de Climério se refere à sua intervenção junto a Gregório, a pedido de Soares para que o caso não fosse devidamente apurado. O atendimento dêste pedido, justamente, é que acrescenta Gregório à lista dos culpados de mais êsse crime.

Novas investigações

O sr. Sílvio Terra concluiu dizendo que irá hoje, novamente, ao Galeão, ouvir outros indiciados no crime da Rua Toneleros. Quanto ao mandante dêste, ainda é aguardado o depoimento de Gregório para apurá-lo, uma vez que Climério aponta o ex-chefe da Guarda Pessoal como o organizador direto do atentado, desconhecendo assim o seu verdadeiro mandante.

Lott reuniu . . .

Souza — que despachou ontem mesmo com o presidente Café Filho — e o Diretor Geral sr. Francisco Mendes, ficando ambos encarregados de responder pelo expediente dos dois Ministérios até a posse dos substitutos.

Por outro lado, todo os diretores de Departamentos do Ministério da Viação apresentaram pedidos de exoneração.

Reunião dos almirantes

Atendendo a uma solicitação do Presidente da República, os almirantes sediados no Rio reuniram-se ontem para a indicação do Ministro da Marinha. O almirante Amorim do Vale, convidado antes da reunião, recusou o pôsto. Estão sendo considerados os nomes dos almirantes Saladino Coelho, José Espíndola, Sílvio de Camargo, Paulo Bossísio e Muniz Freire para a Pasta.

Subchefe da Casa Militar

O general Juarez Távora, Chefe da Casa Militar da Presidência da República, escolheu para subchefe o capitão de mar e guerra Sílvio Monteiro Moutinho, que o assistia na Escola Superior de Guerra.

Transmissão do cargo

O ministro Teixeira Lott passou ontem o cargo que exercia anteriormente, de Chefe da Diretoria de Engenharia, para o seu substituto legal, general José Machado Lopes.

Declarações

Em seguida à reunião do Alto Comando, o Ministro da Guerra recebeu a imprensa credenciada no Ministério, declarou que as preocupações, no momento, convergem para a volta do país à normalidade e à tranquilidade, para o que conta com a cooperação do povo brasileiro. Acentuou o ministro que recebeu a notícia de sua nomeação "com a mais absoluta surprêsa" e que está "sob o impacto de um traumatismo de responsabilidade".

Depois dos jornalistas, o general Teixeira Lott recebeu numerosos oficiais generais, combatentes e de serviço, que lhe foram levar os cumprimentos por sua nomeação na Pasta da Guerra.

O general Antonio José Coelho dos Reis, atualmente comandando a Escola do Estado do Exército, é apontado como o provável Chefe de Gabinete do ministro Teixeira Lott, que espera ver completado seu gabinete dentro de horas.

Nota do marechal

O marechal Mascarenhas de Morais distribuiu ontem a seguinte nota:

"Apresentei ao sr. Presidente da República o meu pedido de exoneração do cargo de Chefe do Estado Maior das Fôrças Armadas. Minha decisão, sem embargo do apreço em que tenho o atual Govêrno, prende-se a uma questão ética, dado o caráter de confiança do cargo e os vínculos de afeição que me ligavam ao sr. Getúlio Vargas. Quero, nesta oportunidade, salientar que, coerente com o meu passado, jamais me avistei com o Presidente Vargas na qualidade de emissário de quem quer que seja, nem tampouco como portador de qualquer exigência ou insinuação. Procurei-o, sim, no desempenho de minhas funções, para informá-lo sôbre a evolução dos acontecimentos no tocante às Fôrças Armadas. Rio, 26-8-954 — (as.) Marechal Mascarenhas de Morais".

Cooperação do comércio

A Confederação Nacional do Comércio, tornou público ontem um manifesto de integral confiança no govêrno do sr. Café Filho, destacando que "suas inequívocas afirmações quanto aos méritos da livre emprêsa" constituem garantia para o progresso e o bem-estar coletivo do Brasil. Acentua o manifesto que, contando com o apoio de todos os brasileiros, o novo presidente poderá solucionar os graves problemas econômicos que afligem o país, e conclui afirmando que para a concretização dêste objetivo "não faltará a cooperação do comércio brasileiro".

Cudin: extinção...

da muito cêdo para emitir opinião sôbre a conveniência ou não de uma modificação.

Revelou, a seguir, que, ontem mesmo, consultou vários peritos em café a fim de buscar o perfeito juízo a respeito do problema e, posteriormente, tornar público seu pensamento sôbre a questão.

Auxiliares

Segundo nos declarou o prof. Gudin, já foi convidado para diretor executivo da Superintendência da Moeda e do Crédito o economista Otávio Gouvêa de Bulhões, atual presidente do Conselho Nacional de Economia e Finanças.

Será mantido o diretor geral da Fazenda, sr. Raimundo Brígido Borba.

A transmissão do cargo dar-se-á hoje à tarde, no Ministério da Fazenda.

PSD: os pessedistas...

Êsse o ponto de vista notadamente do governador de Minas, que invocou as grandes responsabilidades do seu Estado.

Nas conversas registradas à margem da reunião, os pessedistas mostravam-se desapontados com o que lhes parece a tintura excessivamente udenista do govêrno que se compõe neste momento. As reações contrárias ao govêrno do sr. Café Filho se registravam notadamente em dois setores: no setor dutrista e no setor ligado ao sr. Amaral Peixoto, ou seja a seção fluminense. O sr. Lopo Coelho expôs longamente a necessidade de se fixar a independência do PSD. Sabe-se entretanto que o Presidente da República procurou ontem o marechal Eurico Dutra, a quem solicitou cooperação com o seu govêrno.

Estavam presentes à reunião elementos de tôdas as seções pessedistas, com exclusão do Rio Grande do Sul e de Pernambuco. Os gaúchos, entretanto, não foram por ignorar a hora da reunião, mas, posteriormente, num contato com o deputado Gustavo Capanema, declararam-se solidários com as decisões tomadas na reunião. Os pernambucanos não têm representante no Rio no momento. Os baianos compareceram por intermédio das suas duas alas.

Quatro pontos assentados

Finda a reunião, o deputado Gustavo Capanema reuniu os repórteres para prestar informações. Começou êle por caracterizar a reunião como "não formalizada", definindo-a como um encontro das influências maiores do partido que foi possível reunir. O governador de Minas comunicou inicialmente que o Presidente da República lhe pediu indicasse para a pasta da Viação um técnico do PSD de Minas, apontando êle o nome do sr. Lucas Lopes. Travou-se em seguida discussão sôbre as implicações políticas dessa atitude do governador, tendo declarado o sr. Kubitschek que a aceitação definitiva da pasta da Viação ficava subordinada a acontecimentos posteriores, notadamente ao pronunciamento político do partido.

A discussão, a essa altura, informou o sr. Capanema, tornou-se "muito aliva, muito polêmica, muito independente", tendo sido finalmente assentadas as seguintes diretrizes: — 1) — Todos se comprometeram a diligenciar por todas as formas ao seu alcance para que o partido se unifique pela reincorporação dos elementos que ficaram em posição divergente até agora. "Vamos fazer um decisivo esfôrço pela unificação", disse; 2) — Não há impedimento em que o governador de Minas aceite o oferecimento do Presidente, bem como não há impedimento para que qualquer outro elemento do partido venha a aceitar postos no govêrno. A recusa, esclareceu, poderia significar que o PSD está de ânimo prevenido contra o sr. Café Filho. Esclareceu que o sr. Lucas Lopes representará no govêrno o PSD de Minas; 3) a aceitação não envolve compromisso político do partido com o govêrno atual, pois se tratará sempre de elementos técnicos que sáem do partido para colaborar (lembrou o sr. Capanema os antecedentes udenistas); 4) a linha política do PSD será definida em reunião do diretório nacional a ser convocada oportunamente.

Perguntamos ao sr. Capanema se essas decisões eram unânimes. Êle disse que sim, mas chamou como testemunhas os srs. Augusto do Amaral Peixoto, Lopo Coelho e Sá Tinoco, aos quais transmitiu a pergunta do reporter. Todos concordaram, mas o sr. Lopo fez questão de frizar que o governador de Minas se comprometera a fazer com que o sr. Lucas Lopes se retire do govêrno, caso o PSD decida adotar linha de oposição. O sr. Ranieri Mazzilli, do PSD de São Paulo, acentuou que era muito importante a ressalva de que não há compromisso político com as nomeações.

Declaração do Governador de Minas

O governador Juscelino Kubitschek declarou-nos que considera da maior importância a consolidação do regime, acrescentando que interpreta o sentimento dos mineiros ao pensar agir e ao agir em consonância com êsse pensamento. Sôbre as notícias referentes ao aceleramento do processo de unificação mineira, disse que é seu pensamento desde o princípio do govêrno criar condições de progresso e paz que levem ao entendimento geral em Minas, acrescentando todavia que não há fato novo com referência à matéria.

Duas declarações

O sr. Lauro Lopes, do PSD do Paraná, interpelado, declarou:

"Precisamos agir de cabeça fria. Ou consolidamos êsse regime ou afundamos. Não podemos ver só o interesse partidário".

O sr. Filadelfo Garcia, de Mato Grosso, disse: "Mato Grosso ficará com o partido que está muito bem".

Amaral se licenciará da presidência

O sr. Amaral Peixoto deverá se licenciar da presidência do PSD. O vice-presidente é o sr. Benedito Valadares.

Os presentes

Compareceram à reunião de ontem, na casa do governador Juscelino Kubitschek, na Rua Sá Ferreira, em Copacabana, os seguintes chefes pessedistas: Nereu Ramos, Lameira Bitencourt, Carlos Luz, Filadelfo Garcia, Miguel Couto, Lauro Lopes, Negrão de Lima, José Armando d'Afonseca, Vitorino Correia, Dioclecio Duarte, Eurico Sales, Gustavo Capanema, Georgino Avelino, Israel Pinheiro, Coaraci Nunes, Sá Tinoco, Onofre Gomes, Olinto Fonseca, Lopo Coelho, Jurandir Pires Ferreira, Benedito Valadares, Vitorino Freire, Carlos Lindemberg, Jaime Teixeira, Herbert de Castro, Augusto do Amaral Peixoto, Assis Chateaubriand, Rui Carneiro, Ranieri Mazzilli, Tancredo Neves, Pedro Calmon, Oliveira Brito, Bias Fortes e Uriel Alvim.

Zenóbio . . .

manterem unidas naquelas circunstâncias, dentro de seus deveres constitucionais. Da reunião dos generais que se seguiu, resultou a deliberação de manter-se o firme propósito de apurar as responsabilidades, levar a julgamento os criminosos e manter-se, em qualquer eventualidade, que pudesse sobrevir, dentro das prescrições impostas pela Constituição Federal.

As tumultuosas Assembléias dos Clubes de Oficiais das três Fôrças Armadas, muito embora tivessem dado ensejo a manifestações calorosas das emoções predominantes do ambiente em que se realizaram, sempre foram observadas, mantendo-se o Ministro da Guerra atento ao que ocorria, no sentido de que aquelas manifestações coletivas ratificassem as decisões já tomadas nas reuniões dos chefes militares, muitas vêzes com grande esfôrço e vencendo dificuldades em face de manifestações extremadas.

Outros pronunciamentos de chefes militares, personalidades de destaque do mundo político e social, do Congresso e dos órgãos de publicidade, numa campanha sistemática, insidiosa e conspirativa, procuravam debilitar, cada vez mais, o Poder Executivo, não só na sua autoridade funcional como na sua moralidade perante à Nação, tentando, por todos os meios atribuir às Fôrças Armadas a resolução de um grave problema que deveria ser solucionado pelos Representantes do povo, conforme, aliás, Nota Ministerial expedida no dia 23 de agôsto.

A certa altura dos acontecimentos, fui convidado pelo sr. ministro Guillobel para comparecer ao Ministério da Marinha, onde encontrei o então vice-presidente Café Filho, que nos sugeriu concordassemos fôsse pleiteada a renúncia do presidente Vargas, simultâneamente com a sua, tendo eu, prontamente, declarado que não modificaria meu ponto de vista, pois estava seguro de minha lealdade ao presidente, da firme e inabalável decisão em defender o regime constituído sem quaisquer tergiversações ou conchavos políticos. Grande foi a minha satisfação em ver o Ministro da Marinha apoiar a minha decisão.

No decorrer do dia 24 fui seguramente informado que corria, sigilosamente, entre alguns generais um manifesto destinado a, pelo seu conteúdo, modificar o compromisso de honra já assumido na reunião dos generais em serviço nesta Guarnição.

A crise se avolumara vertiginosamente, sendo imprevisíveis os resultados da manutenção, do estado de coisas reinante, resolvi, após demorada conferência com vários generais, acompanhado do marechal Mascarenhas de Morais e do general Odílio Denys, ir ao Palácio do Catete, expor a gravíssima situação ao Presidente da República.

A "priori", entendi-me com o presidente Vargas e o ministro Osvaldo Aranha, abordando os graves acontecimentos com que nos deparávamos, deliberando S. Exa. reunir o Ministério.

Reunido o Ministério dentro dos princípios de lealdade que nortearam a minha conduta, fiz um relato minucioso da situação ao Chefe do Govêrno e aos srs. ministros. Os outros ministros também expuseram a situação.

O presidente, após a exposição dos ministros, deliberou resistir no seu pôsto a qualquer preço.

Diante dessa decisão, dirigi-me aos outros ministros militares para que assumissem, efetivamente, os seus postos, porque, embora sabedor de que iria jogar parte do Exército com que eu contava contra outra parte do Exército, parte da Marinha e a Aeronáutica, eu iria resistir e que dali sairia, imediatamente, para prender os generais que haviam quebrado um compromisso de homem.

Abandonei o recinto para cumprir o que dissera e quando me deslocava para deixar o Palácio do Catete fui alcançado, a chamado do ministro Osvaldo Aranha.

Voltei, para então tomar conhecimento de que o presidente resolvera licenciar-se do Poder, ouvindo em conversa dos outros ministros que se tratava de licença definitiva.

Após a decisão do presidente desloquei-me para meu Gabinete e ali reuni os Oficiais Generais do Exército para lhes dar conhecimento do que ficara assentado na reunião do Ministério.

Sentindo que alguns generais se mostravam incrédulos e apreensivos, declarei que a licença do presidente era definitiva, pois assim ouvira eu da conversa dos srs. ministros, após a reunião e quando ali retornei a chamado do sr. Osvaldo Aranha.

Interpretando o sentimento dos presentes, usou da palavra o Chefe do Estado-Maior do Exército, general Alvaro Fiuza de Castro, que enalteceu a minha atuação e concitou o Exército à União, com as demais Fôrças Armadas.

Terminada a reunião um oficial-general presente a mesma apressou-se em comunicar ao Catete que eu traira o Presidente da República, pois que S. Exa. não mais voltaria ao seu pôsto.

E para que o povo brasileiro possa julgar o que se tramava contra mim, basta dizer que, conforme parte por escrito do Chefe de Polícia da Zona Militar Leste, enquanto os generais aguardavam aquela reunião, havia sido procurado pelo tenente-coronel Newton Fontoura Reis, em companhia do coronel Sizeno Sarmento que lhe declarou ter recebido uma solicitação da Aeronáutica para que o Ministro da Guerra determinasse a apresentação do sr. Benjamim Vargas à Base do Galeão.

Dirigindo-me aos presentes declarei então:

Quanta miséria, quanta indignidade! Não faz uma hora que o presidente deixou o Poder e já querem feri-lo dessa maneira!

Compreendendo, entretanto, a responsabilidade que me atribuíam os oficiais da Aeronáutica, mas considerando as declarações feitas pelos intermediários de que tal solicitação se devia ao fato de ser a Guarda do Catete de elementos do Exército, tive de determinar, desejoso de não magoar mais a família do presidente Vargas, ao general Jandir Galvão, meu Chefe de Gabinete, e amigo pessoal do sr. Benjamim Vargas, que fôsse ao Palácio do Catete, acompanhado do tenente-coronel Umbelino Vargas, sobrinho daquele cidadão e o convidasse para ir ao Gelão, e mais, que ficasse ao seu lado durante o depoimento para evitar quaisquer constrangimentos de sua parte, nessa situação embaraçosa.

Uma vez no Catete o general Jandir Galvão ouviu do sr. Benjamim Vargas que não desejava se afastar do seu irmão, o presidente Vargas, em momento tão grave e que esperava, se possível, ser ouvido ali.

Dirigiu-se, então, o general Jandir Galvão a minha residência, pondo-me a par do ocorrido.

Concordei que fôsse ao Galeão e ali apresentasse aquela ponderação ao encarregado do Inquérito Policial-Militar. Chegando àquela Base, pôde o coronel Jandir Galvão ouvir, estarrecido, do coronel João Adil de Oliveira, encarregado do Inquérito, que não solicitaram, absolutamente, a presença do sr. Benjamim Vargas, para quaisquer fins.

Estava decidido a exonerar-me da Pasta da Guera e recolher-me ao seio da família, intranquilizado durante essa penosa jornada, quando a chamado do presidente Café Filho dirigi-me ao Palácio das Laranjeiras, em companhia do general Mendes de Morais, recebendo do presidente um apêlo veemente para que não abandonasse meu pôsto em momento tão grave.

De relance, perlustrei o meu passado de dedicação à Pátria, na paz e na guerra, e diante d difícil conjuntura que atravessava o País, senti que não podia persistir naquele propósito por um dever de patriotismo e a bem da causa comum.

Coerente com meus pronunciamentos anteriores de respeito às normas constitucionais, asseguro à Nação Brasileira que me mantive dentro da mesma norma de conduta para garantir a ordem e manter o regime.

Mal sabia, eu, entretanto, que aquêles que ainda há pouco haviam traido os compromissos de honra assumidos na reunião dos generais, haviam se apoderado do Catete e manobravam, novamente, contra mim!

Sòmente pude constatar esta verdade, quando cientificado que o presidente Café Filho, influenciado por aquêles elementos, após apelar para que eu permanecesse na Pasta da Guerra, convidara outros chefes militares para êsse pôsto.

Dirigi-me, incontinenti, ao Palácio do Catete e ouvi do presidente Café a declaração de que estavamos impossibilitados de permanecer nos postos, porque a família Vargas acusava o presidente Café Filho e os Ministros da Guerra e da Marinha de terem se comprometido a exigir o afastamento do presidente Vargar, desde que, no novo Govêrno, fôssem garantidos êsses dois ministros.

Respondi ao presidente Café Filho que isto era uma trama indigna e diabólica para incompatibilizar-me com a família Vargas e colocar-me à margem dos acontecimentos.

Declarou, então, o presidente, que o fato era grave mas que, embora envolvido naquelas acusações, não podia afastar-se do poder por motivos políticos. Retruquei que, diante de mais essa infâmia, abandonaria a Pasta da Guerra porque não era político e saía do meu pôsto com dignidade.

Sugerindo-me que indicasse meu substituto, respondi-lhe que não o faria de modo algum.

Retirei-me, indignado, e após declarar aos jornalistas ali acreditados que não serviria, de forma alguma, à gente dessa espécie, passei o cargo ao meu substituto legal, general Segadas Viana.

E' oportuna salientar que, a esta altura, estavam contidas as agitações populares decorrentes da atitude do presidente Vargas. As tropas do Exército, sob minhas ordens, haviam mantido a ordem e assegurado a posição do novo presidente.

Dramáticos foram os momentos vividos nesses dias históricos!

As valorosas tropas que acompanharam naquele instante supremo a minha eterna gratidão e o meu profundo reconhecimento!

O presidente Vargas possuido do supremo desejo de não ver derramado o sangue dos nossos irmãos resolvera afastar-se do Govêrno.

Essa a realidade dos fatos, êsse o resumo fiel da minha conduta ante o dilema cruel em que nos vimos.

Jamais poderíamos supor, entretanto, que ao gesto nobre e elevado de S. Exa. se seguisse o rude golpe da perda irreparável!

Com a consciência tranquila pelo dever lealmente cumprido, certo de ter despendido todos os esforços ao meu alcance para superar os acontecimentos, apraz-me exaltar neste transe doloroso da vida nacional, a figura serena e heróica do intrépido presidente Vargas!

Que o singular e doloroso exemplo de S. Exa., inspirado nas sublimes razões de um coração generoso, expressão fidedigna da formação cristã da nossa gente, sirva de meditação profunda a todos nós, a fim de que se pacifique a família brasileira enlutada pelo golpe irreparável do seu trágico desaparecimento.

General ZENÓBIO DA COSTA

O testamento . . .

recusando o Presidente a renúncia ou a licença conciliatória, criar-se um conflito no qual perdesse a vida. Teria, assim, o caráter de um manifesto.

TRÊS DIAS ANTES

A versão de que a carta foi dactilografada (em três cópias) três dias antes do suicídio do sr. Getúlio Vargas encontra fundamento nas declarações dos srs. Osvaldo Aranha e brigadeiro Epaminondas dos Santos, que viram o presidente manuseá-la antes e durante a reunião ministerial, e do sr. João Goulart, a quem Getúlio entregou uma das cópias, no intervalo entre as duas reuniões de que participou no Palácio, antes, portanto, de concordar com a licença.

Verifica-se por aí, que, ainda determinado a não abandonar o Catete sob qualquer pretexto, o sr. Getúlio Vargas, que certamente também já previa a marcha dos acontecimentos, contava com a resistência que se propunha opôr ao pronunciamento dos militares e, como consequência eventual, com a sua morte, que essa resistência acaso provocasse.

A entrega a Jango

Segundo as declarações do sr. Jango Goulart, o sr. Getúlio Vargas dirigiu-se a êle no intervalo das reuniões e, entregando o documento, disse:

— Toma, Jango. Guarda esta carta para ler em casa e leva amanhã para o Rio Grande. Eu tenho sido muito visado. Te prepara, que o visado agora serás tu.

Depoimento Epaminondas

O brigadeiro Epaminondas Gomes dos Santos, por sua vez, disse que, momentos antes da reunião ministerial, achando-se ao lado do presidente, apenas os dois na sala anexa à destinada à reunião, viu quando êle colocava no bolso a carta e, numa pasta, uma cópia. Em seguida, o sr. Getúlio Vargas encaminhou-se serenamente para a sala onde presidiria a reunião de seu ministério.

Aranha também viu

Quanto ao sr. Osvaldo Aranha, declarou êle ter visto, durante a reunião, que Vargas lia e relia o documento, fazendo algumas correções e finalmente subscrevendo-o, o que levou o ex-ministro à convicção de que se tratava de uma carta.

Exame grafotécnico

Não obstante os depoimentos favoráveis à autenticidade da carta e do bilhete de Vargas, foram enviadas ao Gabinete de Exames Periciais cópias fotostáticas dos documentos, para a verificação da assinatura. O exame grafotécnico, no entanto, só pode ser feito nos originais, razão porque os técnicos do GEP aguardam que êstes cheguem às suas mãos para que sôbre o assunto seja dada a palavra final.

Prof. José Martinho da Rocha
Regimes e Doenças de Criança
NOVO ENDEREÇO EM COPACABANA
Avenida N. S. de Copacabana, 709 — 9.º andar
Fones: 57-1243 — 57-2875 — 37-0810 (Res.)
HORAS MARCADAS

Últimas do esporte

Fluminense: 2 x 0 no Fla x Flu de Volibol: ontem

Por 2 a 0 (15 a 11 e 15 a 10), o Fluminense venceu ao Flamengo, na noite de ontem, no ginásio das Laranjeiras, em jôgo correspondente ao Campeonato Carioca de Volibol de 1954. Na preliminar, em "match" pela 2. Divisão, os rubronegros levaram a melhor, por 2 a 1.

Com essa vitória, os tricolores deram um grande passo para a conquista do título, ficando isolados na liderança da tabela, com 1 ponto perdido, seguidos do seu adversário de ontem, com 2 pontos perdidos.

Garcez vem conversar com Café hoje

O governador Lucas Garcez deverá chegar hoje ao Rio para conferenciar com o novo Presidente da República.

O ambiente em São Paulo, ontem, embora tenha sido mantida a ordem pública, tornou-se de intranquilidade em face de rumores difundidos por interessados em tirar efeito de agitação dos acontecimentos. Houve alarmes falsos e correrias nas ruas, embora nenhum incidente de gravidade se tenha registrado.

Cleofas aceita a proposta de Cordeiro de Farias

RECIFE, 26 (D. C.) — Após reunião política para considerar a sugestão do general Cordeiro de Farias no sentido de serem retiradas as atuais candidaturas ao Govêrno do Estado para que se reexamine a possibilidade de uma solução de acôrdo para a sucessão local, declarou-se o sr. João Cleofas disposto a aceitar a sugestão.

Salientou, entretanto, o ex-ministro que não é a êle e sim aos partidos e fôrças que o apoiam que compete decidir, como decorre do próprio apêlo do seu concorrente, que não é dirigido a êle, candidato, mas justamente às aludidas fôrças políticas.

Não houve negociações secretas

BONN, 26 (AFP) — As declarações do ex-deputado cristão democrata, Schmidt Wittmack, feitas numa entrevista à imprensa na Berlim oriental, a propósito de negociações militares secretas germano-norte-americanas, das quais teria participado o general Gruenther, foram categòricamente desmentidas por um porta-voz do Alto-Comissariado dos Estados Unidos.

NECESSÁRIA A CONSULTA

O porta-voz norte-americano recordou que pelos têrmos do Tratado da Comunidade Européia de Defesa nenhuma decisão sôbre o aumento dos efetivos de um Estado membro podia ser tomada sem consultar os demais membros.

Por seu lado, o dr. Heinrich von Brentano, líder da bancada parlamentar cristã-democrata, também desmentiu as declarações do antigo deputado que se refugiou na Berlim Leste.

"O sr. Schmidt Wittmack pretendeu ter conversado comigo a respeito da República Federal e da maneira como o chanceler dirige os negócios governamentais e afirmou que eu me mostrara compreensivo a propósito de suas críticas. Respondo a isso:

1 – O sr. Schmidt Wittmack jamais teve uma conversação dêsse gênero comigo.

2 – Minhas conversações pessoais com êle não foram além de 5 minutos, e jamais procurou êle ter comigo uma troca de pontos de vista.

3 – Foi por isso que, ao saber de sua traição, na noite de 21 para 22 do corrente, tive de consultar o anuário da nossa bancada parlamentar para saber de que se tratava".

SEM FUNDAMENTO

LONDRES, 26 (AFP) — Nos círculos autorizados britânicos declara-se que as afirmações do deputado cristão-democrata refugiado na Berlim oriental, senhor Franz Karl Schmidt Wittmack, a respeito da existência de um plano secreto visando duplicar os contingentes alemães fixados em princípio para o caso da entrada em vigor do Tratado da Comunidade Européia da Defesa são destituídas de todo fundamento.

Raymundo Orlando Guilhon
ADVOGADO
RUA MÉXICO, 74 — S/507
Fone: 22-5788

UNIÃO DEMOCRÁTICA NACIONAL
PARA DEPUTADO FEDERAL
Clementino Fraga
O livre e consciente exercício do voto não é apenas um direito do cidadão: é sobretudo um dever de todo o brasileiro que ama a sua Pátria. E o exame da vida pregressa dos candidatos é a garantia do eleitor.
Rua Pedro Lessa, 35 - 6.º and. - s/610
Tel.: 52-5164

O NOVO GOVÊRNO

O novo Ministro da Guerra, general Henrique Batista Duffles Teixeira Lott, filho de Henrique Mattew e senhora Henrique Mattew, nasceu a 16 de novembro de 1894, no Estado de Minas Gerais. Ingressou na vida militar em 1 de março de 1911. Declarado aspirante em 2 de janeiro de 1914, e promovido a 2.º tenente, a 26 de fevereiro de 1916; a 1.º tenente, em 1 de dezembro de 1920; a capitão, em 16 de junho de 1926; a major, em 10 de fevereiro de 1933; a tenente-coronel, em 3 de maio de 1938; a coronel, em 25 de dezembro de 1940; a general de brigada, em 24 de novembro de 1944, e, finalmente, ao pôsto de general de divisão, em fins de 1948. O general Henrique Batista Duffles Lott tem os seguintes cursos de carreira: Infantaria e Cavalaria, pelo regulamento de 1905; Engenharia, em 1918; Aperfeiçoamento e Estado-Maior, em 1920. Foi agraciado com várias condecorações, entre as quais se destacam: "Comendador da Ordem do Mérito Militar"; "Medalha de Ouro", "Medalha de Guerra"; "Medalha de Prata"; 'Comemorativa do Cinquentenário da Proclamação da República"; "Medalha General Polidoro"; "Cavaleiro da Legião de Honra", da França; "Comendador da Legião do Mérito", dos Estados Unidos; "Comendador da Ordem Militar Ayacucho" e "Comendador da Ordem do Sol", do Peru. Desempenhou inúmeras comissões, no Brasil e no estrangeiro, entre estas as de comandante da Infantaria Divisionária da 3.ª Divisão de Infantaria, comandante da Infantaria Divisionária da 2.ª Divisão de Infantaria, subchefe do Estado-Maior do Exército, adido militar nos Estados Unidos da América e comandante da 2.ª Região Militar. — Na foto o general Teixeira Lott.

O Chefe do Gabinete Civil da Presidência da República, deputado José Monteiro de Castro, nasceu na Cidade de Sabará, em Minas Gerais, a 28 de junho de 1909. É filho do sr. Adolfo Monteiro de Castro e de D. Maria Lima Monteiro de Castro. Seus primeiros estudos foram realizados na terra natal, transferindo-se depois para Belo Horizonte, onde cursou o Ginásio Mineiro e, em seguida, para Niterói, cursando ali o Colégio Santa Rosa. Em 1932, bacharelou-se em Direito pela Faculdade de Direito da Universidade de Minas Gerais, entrando logo a seguir, no exercício da advocacia. Seu ingresso na administração pública verificou-se em 1938, quando foi convidado para exercer as funções de Oficial de Gabinete da Secretaria de Educação do seu Estado, cargo que ocupou no período de 1938 a 1942. Iniciou carreira política em 1945, sendo eleito deputado federal à Assembléia Constituinte em 1946. O seu mandato foi renovado para a presente legislatura. O deputado Monteiro de Castro é Conselheiro da Ordem dos Advogados de Minas Gerais, e membro do Instituto dos Advogados, eleito por seus pares. É também professor de Literatura na Faculdade de Direito da Universidade de Minas Gerais. Pertencendo à União Democrática Nacional, foi eleito secretário-geral do seu partido. — Na foto quando assumia o cargo das mãos do sr. Lourival Fontes.

O NOVO MINISTRO DA VIAÇÃO

Nascido em Ouro Preto em 25 de junho de 1911, o sr. Lucas Lopes diplomou-se em Engenharia Civil, pela Universidade de Minas Gerais, em 1932. Trabalhou, desde estudante, na Rêde Mineira de Viação, tendo sido chefe de oficinas, chefe de transportes e membro do Conselho de Administração do Estado.

Foi Secretário da Agricultura, Indústria, Comércio e Trabalho e, mais tarde, Secretário de Viação e Obras Públicas do mesmo Estado. Foi membro dos estudos da localização da nova Capital Federal e é professor catedrático da cadeira de Geografia Econômica da Faculdade de Ciências de Minas Gerais. Foi diretor da Comissão do Vale do São Francisco e membro do Conselho Fiscal da Companhia Hidrelétrica do São Francisco. Foi um dos 5 conselheiros do setor brasileiro da Comissão Mista Brasil — Estados Unidos.

No momento é membro do Conselho de Administração do Banco Nacional de Desenvolvimento Econômico, Presidente da Central Elétrica de Minas Gerais "CEMIG", emprêsa de economia mista que está organizando o plano de eletrificação do Govêrno de Minas.

Embaixador paquistanês no Rio de Janeiro

KARACHI, 26 — Notícia-se em fonte bem informada que o govêrno paquistanês nomeará brevemente embaixadores para Madri, Rio de Janeiro e Teerã.

Acrescenta-se na mesma fonte que o sr. Hakim Ahsan, antigo delegado junto às Nações Unidas, poderia ser nomeado para Madri ou para o Rio de Janeiro.

CAMPO GRANDE

TERRENOS SEM ENTRADA E SEM JUROS

em 100 prestações de Cr$ 340,00

Vendo magníficos lotes próximo à Estação, com ÁGUA, LUZ e ruas abertas, lotes de 12x30, com frente para a Rodovia Rio—São Paulo, junto à Fonte de Água Mineral S. Francisco de Paula. Posse imediata e construção livre, podendo morar e trabalhar na Cidade. Condução gratis ao local sem despesas ou compromisso.

INFORMAÇÕES E VENDAS:

IMOBILIÁRIA RANGEL LTDA.

AV. RIO BRANCO, 20 - 8.º And. Sal. 801

Tel.: 23-3888

Não se realizou a sessão do Congresso

Por falta de «quorum», não se realizou a sessão de ontem no Congresso Nacional. Às 14,30 horas, foram instalados os trabalhos sob a presidência do Senador Alfredo Neves que declarou estarem presentes apenas 66 deputados e 13 senadores.

Informou o presidente, antes de levantar os trabalhos, que o Congresso será oportunamente convocado para apreciar o veto oposto ao projeto que altera o Código de Vencimentos e Vantagens dos Militares. Esse dispositivo regula a concessão de «etapa suplementar» às praças, graduadas ou não.

O Que Se Diz:

...QUE o general Zenóbio da Costa, no seu último encontro com o presidente Café Filho, pediu ao Chefe do Govêrno que demitisse o marechal Mascarenhas de Morais...

—o—

...QUE o dito Zenóbio, ao deixar demitido o Palácio do Catete, atravessou a porta, olhou para o alto, soltou uma exclamação indignada e entrou no automóvel, enquanto os dois guardas postados à porta não continham o riso provocado pelas expressões do general...

—o—

...QUE o Ministro da Justiça do govêrno Vargas, sr. Tancredo Neves, vai fazer também o seu depoimento sôbre a crise que encerrou o referido Govêrno...

Eleitoralismo na Bahia: a morte de Getúlio

POLÍTICA ESTADUAL

Os srs. Juraci Magalhães e Antonio Balbino, endereçaram, conjuntamente, ao «Comitê pró-candidatura Balbino» um telegrama em que se confessam a disposição de empunhar na Bahia a bandeira das reivindicações sociais levantada pelo sr. Getulio Vargas, ao mesmo tempo que recomendam, aos seus correligionários, a leitura através dos programas radiofônicos das palavras do malogrado Presidente.

Podemos adiantar que às 7 horas da manhã, entre a renuncia e o suicidio do sr. Getulio Vargas o sr. Antonio Balbino telefonava para o sr. Juracy Magalhães para combinar os termos da retirada da sua candidatura ao govêrno baiano.

ELEITORALISMO

O telegrama dos srs. Juracy e Balbino repercutiu nos meios políticos como o exemplo do oportunismo eleitoral, desde que a coligação UDN-dissidencia do PSD, ficou em minoria.

O sr. Antonio Balbino tem reafirmado que a sua posição será de oposição ao govêrno do sr. Café Filho.

27 de Agôsto — Diário de um Repórter

CASTELLO

SEPARATISMO

O sr. Tancredo Neves, com alguns quilos a menos e muito pálido, compareceu à reunião de ontem do PSD, na casa do governador Juscelino Kubitschek. Vinha do Rio Grande do Sul, onde assistiu ao entêrro do sr. Getúlio Vargas.

—Acho que a situação do Rio Grande do Sul é muito delicada e exige o maior cuidado — declarou. — Há muito descontentamento, muita irritação, muita indignação. Ouvi gente dizer: "Isso é contra o Rio Grande. Precisamos nos separar". O ambiente nêsse sentido era de tal ordem que o Osvaldo Aranha, na oração fúnebre que pronunciou, fez uma exortação nacionalista.

GANHOU A CANETA QUE ASSINOU O MANIFESTO

Contou também o sr. Tancredo Neves que, juntamente com o sr. Osvaldo Aranha, assistiu ao presidente Getúlio Vargas ler, corrigir e assinar o manifesto.

—Quando acabou chamou o Jango e subiu com êle. Um pouco depois, conversei com êle na janela, dizendo-lhe ser necessário traçar diretrizes para a reunião ministerial, mas êle me respondeu: "Vamos ouvir os ministros militares". E arrancando do bôlso a caneta, com que assinara pouco antes o documento, que não sabiamos o que era, entregou-a a mim, dizendo: "Guarde esta lembrança dêsses dias".

O sr. Tancredo mostrou-nos a caneta, de côr escura com tampa de ouro.

UM UDENISTA

Na reunião do PSD, o senador Chateaubrind fez o elegio do novo Ministro da Fazenda, sr. Eugenio Gudin, mas concluiu:

—Mas é udenista.

O PL APOIA PEREIRA PINTO

O Partido Libertador (seção do Estado do Rio) encerrou, ontem, a sua convenção regional, sob a presidência do deputado Raul Pila, presidente nacional. Resolveram os convencionais apoiar os candidatos da Aliança Popular Fluminense, sufragando para o Govêrno do Estado, o nome do senador Pereira Pinto e, para vice-governador o jornalista Horácio de Carvalho Jr.. O PL apoiará também a candidatura dos srs. Paulo Araújo e Abelardo Mata ao Senado. Ontem à noite uma comissão composta do capitão Altino Linhares, presidente da seção fluminense do PL, industrial Carlos Guida Risso, vice-presidente da Associação Comercial de Niterói, João da Mata Peixoto, presidente do Sindicato do Comércio Varejista de Nilópolis, industrial e lavrador Paulo Carneiro e do jornalista Argemiro Zinermann comunicou ao senador Pereira Pinto, em sua residência — quando foi colhida a foto acima — o apoio do PL aos candidatos da Aliança Popular Fluminense

A repercussão da morte de Vargas no exterior; condolências

PARIS, 26 (AFP) — O Conde de La Chauvumere, Chefe do Protocolo, estêve ontem na Embaixada do Brasil, apresentando os sentimentos do govêrno francês pela morte do presidente Vargas.

O Chefe do Protocolo externou o profundo pesar do govêrno francês ante o trágico acontecimento que enlutou a nação brasileira, cujos laços de amizade e colaboração com a França são tradicionais em todos os campos de atividade culturais e econômicas.

NA ALEMANHA OCIDENTAL

BONN, 26 (A.F.P.) — A bandeira está hasteada a meio pau em todos os edifícios públicos da capital da Alemanha Federal por motivo de morte do presidente Vargas.

O presidente Teodoro Heuss enviou um telegrama de pesames à viuva do estadista desaparecido, bem como ao seu sucessor. De seu lado o chanceler Adenauer expressou as suas condolências em telegrama enviado ao ministro do Exterior do Brasil.

ASSISTIU OS FUNERAIS DE VARGAS

BUENOS AIRES, 26 (A.F.P.) — O embaixador do Brasil [illegible] capital, sr. Leite Ribeiro, partiu hoje num avião das Fôrças Aéreas Argentinas com destino a São Borja, a fim de assistir os funerais do sr. Getulio Vargas.

VARGAS E A CAMARA ARGENTINA

BUENOS AIRES, 26 (A.F.P.) — A Câmara dos Deputados rendeu homenagem ao presidente Vargas, tendo falado vários oradores, destacando a obra realizada pelo ex-presidente. O deputdo peronista Miel Asquia expressou que "os legisladores peronistas não desejam imiscuir-se, com esta homenagem, na vida política do país irmão, mas querem render fervoroso e profundo tributo ao homem que voltou ao govêrno trazido pelo seu povo, para res-

(Conclui na 9.ª página)

Homenagem da Academia Brasileira de Filologia à memória do presidente Vargas

Reunida em sessão extraordinária, sob a presidência do acadêmico deputado Rui Almeida, a Academia Brasileira de Filologia prestou homenagem à memória do extinto Presidente da República, sr. Getúlio Vargas, seu Presidente de Honra desde 1944.

Em atenção à ocorrência do trágico desaparecimento do Chefe de Estado, a Academia deliberou, ainda, transferir para outra data a festa comemorativa do 10.º aniversário de sua fundação, que estava marcada para o próximo sábado, 28 do corrente.

Essa comemoração será realizada no sábado imediato, 4 de setembro, às 16 horas, na nova sede social, situada no 6.º andar do "Jornal do Brasil", onde também funcionará a "Revista Filológica", órgão oficial e privativo da Academia.

FLUMINENSES:

Votai nos candidatos da

Aliança Popular Fluminense

Para Governador:

JOSÉ CARLOS PEREIRA PINTO

Para Vice-Governador:

HORÁCIO DE CARVALHO JÚNIOR

Para Senadores:

PAULO ARAÚJO

ABELARDO MATA

Cleofas não retirará candidatura

RECIFE, 26 (Asapress) — Informa-se que o movimento popular autonomista afirmará em nota oficial sua decisão de manter a candidatura João Cleofas, acreditando-se que as ocorrências políticas da Capital do País fortaleceram sua bandeira partidária.

APÊLO DO GENERAL CORDEIRO DE FARIA

RECIFE, 26 (Asapress) — O ex-ministro João Cleofas, candidato da UDN ao Govêrno do Estado, falando à reportagem, sôbre o apêlo do general Cordeiro de Farias, seu competidor, para o reexame da situação e o "caminho ainda interrompido", tentando a pacificação política, declarou, que, tendo regressado de uma excursão político-eleitoral e ainda, sob a emoção provocada pelos últimos acontecimentos dramáticos da Capital da República, ouviu a declaração do general pelo rádio. Entretanto, sòmente depois da publicação do apêlo manifestar-se-ia.

CLEOFAS ESTUDA OS TERMOS DA DECLARAÇÃO

RECIFE, 2 6(Asapress) — Cleofas manteve demorada conferência com os dirigentes dos partidos que integram o movimento autonomista, estudando os têrmos da declaração do seu competidor, general Cordeiro de Farias. Estiveram presentes, os deputados, Jarbas Maranhão, e Barros Carvalho, o ex-governador, Barbosa Lima Sobrinho, o jornalista Gomes Maranhão e o advogado, Barros Barreto, ficando assentado, que sòmente hoje, seria dada a resposta, ao apêlo do general Cordeiro de Farias.

"Quem atirou foi o deputado W. Vargas"

"Não foi o sr. Lionel Brizzola quem atirou no deputado Hermes Pereira de Souza" — esclareceu ontem ao D.C. o deputado Clovis Pestana — mas o deputado Wilson Vargas que o acompanhava".

Acrescentou ainda o deputado gaúcho que o estado de saúde do sr. Hermes Pereira de Souza não apresenta gravidade.

DECLARAÇÕES DO SR. NESTOR JOST

PORTO ALEGRE, 26 (Asap.) — Ouvimos, no aeroporto, antes de tomar o avião para o Rio, o deputado pessedista Nestor Jost, que se encontrava no automóvel com o deputado Hermes Pereira de Souza, quando se verificou o incidente com o sr. Leonel Brizzola. Declarou-nos aquele parlamentar, que "os carros se defrontaram, freiando, a fim de abrir passagem a um dêles. Nessa ocasião, tendo o sr. Brizzola visto o sr. Hermes, pôs o seu carro em velocidade abalroando o auto em que se achava o sr. Hermes, numa tentativa de fazê-lo capotar. O sr. Hermes e o sr. Jost bem como o dr. Brizzola se defrontaram, tendo o sr. Hermes encostado o revólver ao peito daquele, que repetia: "Atira! Atira!" o sr. Hermes respondeu: "Calma rapaz. Eu não quero matar-te". Nesse instante, um companheiro do sr. Brizzola, de nome Wilson Vargas (Que nenhum parentesco têm com a família Vargas) desfechou, por trás, um tiro, que atingiu o deputado Hermes Pereira na perna, detonando um segundo tiro, que errou o alvo. Os que acompanhavam os dois contendores intervieram, separando-os, tendo o sr. Hermes de Souza caído, em virtude do ferimento recebido e que sangrava. O incidente teve fim com a retirada imedinta de todos.

Chefe do Cerimonial do Catete

Conselheiro José Jobim

Foi nomeado chefe do cerimonial do Palácio do Catete o conselheiro José Jobim que orienta os serviços de Informações do Ministério das Relações Exteriores.

O conselheiro José Jobim ingressou na carreira diplomática em 1938, serviu em Yokohama e Nova Iorque como cônsul de 3.ª classe e em Argel e novamente Nova Iorque, como cônsul de 2.ª classe. Integrou a delegação do Brasil à Assembléia Geral das Nações Unidas de maio de 1949 a janeiro de 1951, como segundo secretário. Serviu em Buenos Aires em 1952 em Montevidéu de 52 a 1953, como primeiro secretário. No Itamarati, ocupou o posto de Conselheiro de novembro a dezembro de 1953.

6 1/2 %

C/C LIMITADA

BANCO OLIVEIRA ROXO S. A.

Atende em 5 minutos

RUA MIGUEL COUTO, 7

Abílio Aranha

ENGENHARIA - ARQUITETURA - CONSTRUÇÕES

AV. RIO BRANCO, 39 — Sala 2005. Tel. 43-9246

O NOVO GOVÊRNO

Perante o sr. Monteiro de Castro, Chefe do Gabinete Civil da Presidência da República, tomou posse, ontem, no cargo de Ministro das Relações Exteriores, o embaixador Raul Fernandes. Ao ato compareceram o general Juarez Távora, Chefe do Gabinete Militar, brigadeiro Eduardo Gomes, Ministro da Aeronáutica; general Henrique Lott, Ministro da Guerra, parlamentares, diplomatas, altas autoridades e jornalistas. O embaixador Raul Fernandes pronunciou ligeiras palavras, após o ato, salientando que a sua anterior passagem pelo Itamarati afiançava a sua nova atuação à frente da Casa de Rio Branco. (No clichê, um aspecto da cerimônia).

Assumiu ontem, à tarde, as funções de Ministro do Trabalho, recebendo a pasta das mãos do sr. Hugo Faria, o senador Napoleão de Alencastro Guimarães. Na solenidade de transmissão do cargo a qual estiveram presentes ministros, parlamentares e amigos do novo ministro, falaram o sr. Hugo de Faria e o senador Alencastro Guimarães. Por ato do novo titular da pasta do Trabalho foi designado para as funções de Chefe de Gabinete o sr. Valdir Niemeier. — Na foto, o Ministro do Trabalho quando era cumprimentado pelo Presidente da Câmara, deputado Nereu Ramos.

O NOVO MINISTRO DA FAZENDA

Eugênio Gudin, engenheiro civil, nasceu a 12 de julho de 1886 no Rio de Janeiro. Filho do sr. Manoel Eugênio Gudin e d. Carola Fontes Gudin. Fêz seus estudos em Paris, no Colégio Brasileiro-Alemão e no Ginásio Fluminense e na Escola Politécnica da Universidade do Rio de Janeiro em 1905 (Medalha Gomes Jardim). Engenheiro na construção do Ribeirão das Lajes (1906). Engenheiro nas obras de abastecimento dágua do Rio de Janeiro e várias outras obras, 1907/10. Construção da grande reprêsa do Acarape no Estado do Ceará, 1911/13. Organizador em Londres da "Pernambuco Tramways & Power Co. Ltd.". Diretor e gerente geral, 1913/22. Diretor gerente da "Great Western of Brazil Railway Co., 1922/29. Presidente da Associação das Estradas de Ferro do Brasil, 1927/37. Membro da Comissão de Estudos Financeiros e Econômicos para Estados e Municipalidades, 1930/33. Membro da Caixa de Mobilização Bancária do Banco do Brasil, 1933. Membro da Comissão designada pelo Congresso da Reconstrução Econômico e Financeira, 1937. Membro da "Royal Economic Society", 1937. Professor de Economia Monetária e Bancária na Faculdade de Ciências Econômicos da Universidade do Brasil, 1939. Presidente do Instituto Brasil-Estados Unidos, 1941. Presidente da Sociedade Brasileira de Economia Política. Membro do Conselho Técnico de Economia e Finanças do Ministério da Fazenda, 1943. Delegado do Brasil à Conferência Monetária Internacional de Bretton-Woods, 1944. Membro da Comissão de Planejamento Econômico, 1944/5. Presidente da Sociedade Brasileira de Cultura Inglêsa, 1950. Presidente do Instituto Brasileiro de Economia da Fundação Getúlio Vargas. Oficial da Legião de Honra (França), 1952. Vice-presidente do Conselho Técnico de Economia e Finanças. Publicou, além de inúmeros artigos sôbre assuntos econômicos em jornais e revistas técnicas, as seguintes obras: 1931 — "As origens da crise mundial"; 1935 — "Capitalismo e sua evolução"; 1937 — "Educação e Riqueza"; 1939 — "Ensaios sôbre a estrutura monetária e bancária"; 1943 — "Princípios de economia monetária" (dois volumes); 1943 — "Para um mundo melhor"; e 1945 — "Rumos de política [illegible]".

Despede-se da E. F. Leopoldina o Coronel Gashypo Ghagas Pereira

O coronel Gashypo Chagas Pereira deixou, ontem, a administração da Estrada de Ferro Leopoldina, passando o cargo ao seu substituto legal, dr. Almir Maciel.

Despedindo-se da emprêsa e de seus funcionários, o coronel Gashypo Chagas Pereira pronunciou as seguintes palavras:

"O grande presidente Vargas honrou-me com a sua confiança ao designar-me para a Direção desta Estrada, em março de 1951.

Exercí esta função até agora, animado de propósitos honestos e conscientes de sua responsabilidade.

Estou certo de que cuidei de tudo e de todos, particularmente dos pequenos. O tempo fará justiça à minha ação.

Agradeço a cooperação do pessoal da Leopoldina, desde o mais alto até o menor dos funcionários.

Despeço-me de tudo e de todos neste momento histórico para a Vida Nacional.

E por que me despeço?

Porque o Grande Presidente está morto".

PARQUES INFANTIS

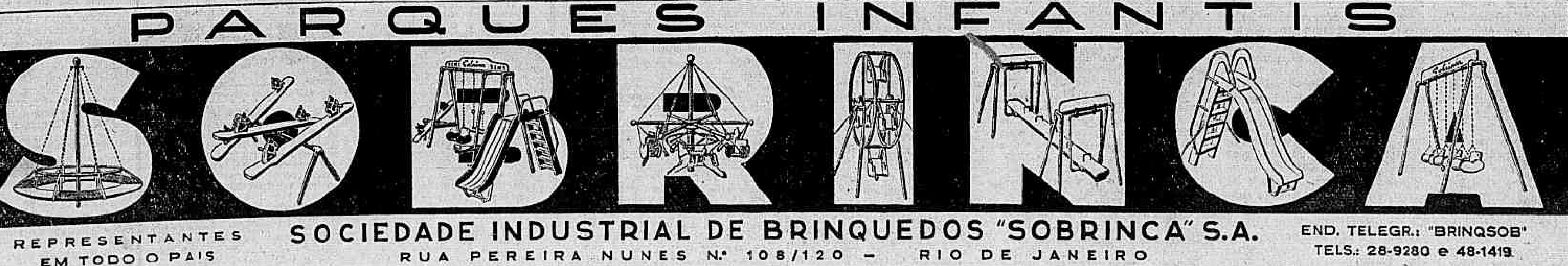

REPRESENTANTES EM TODO O PAIS

SOCIEDADE INDUSTRIAL DE BRINQUEDOS "SOBRINCA" S.A.

RUA PEREIRA NUNES N.º 108/120 — RIO DE JANEIRO

END. TELEGR.: "BRINQSOB"

TELS.: 28-9280 e 48-1419

Diario Carioca

Fundado em 17 de julho de 1928

Diretor Presidente: Horácio de Carvalho Junior
Diretor Geral: Augusto De Gregório
Diretor Redator-Chefe: Danton Jobim

RIO DE JANEIRO, 27 DE AGÔSTO DE 1954

A nossa opinião

Estancando uma fonte de erros

A capital da República retomou ontem sua fisionomia normal. A ordem e a tranquilidade públicas sobrenadaram à tentativa dos agentes da dissolução que procuraram, numa última vilania, explorar o cadáver do presidente morto em benefício dos seus torpes objetivos políticos. O novo govêrno, instalado num clima de confiança nacional, prossegue em sua delicada tarefa de compor as fôrças políticas em tôrno de um ministério de austeridade, que, pela sua própria constituição, restaure no espírito da população a fé nos governantes, tão abalada pela corrupção que campeou nos últimos anos.

A mensagem de desespero deixada pelo sr. Getúlio Vargas, cuja autenticidade não está ainda demonstrada, poderá no máximo servir de documento para análise histórica, comprovante que é de uma maneira defeituosa e facciosa de encarar os problemas nacionais. Não será nenhum desrespeito à memória de um morto criticar suas idéias, tanto mais quanto elas, expressas num papel destinado a atuar sôbre a posteridade, vêm revestidas de caráter polêmico, visando a substituir, no cenário nacional, a atuação do seu autor desaparecido.

O sr. Getúlio Vargas, como estadista e homem público, pretendeu continuar uma figura presente, e seu manifesto deverá ser analisado para que nêle se veja a estratificação dos erros que tornaram tão nocivas suas concepções de homem de Estado e de líder político. Sua atuação deverá ser escassa e os esforços dos homens conscientes deverão se fazer no sentido de retirar o lastro emocional que se liga ao documento para impedir que êle se transforme numa fonte geradora de novos êrros e intranquilidades.

Para um grupo do PTB — está comprovado que êsse partido não vai unânime na onda dos agitadores, pois tôda a representação trabalhista no Senado formou em tôrno do govêrno do sr. Café Filho —, entretanto, o manifesto do sr. Getúlio Vargas tanto quanto o seu cadáver deverão ser capitalizados como instrumento de campanha eleitoral. Condenados a uma fragorosa derrota nas urnas, os que, em vida do presidente, exigiam dêle favores e benefícios tantas vêzes comprometedores para a dignidade da alta magistratura da República, pretendem sugar até o fim essa fonte de votos, que ameaça estancar. Não lhes bastou criar para o extinto chefe o clima de desespero que permitiu a desagregação no suicídio da sua própria personalidade. Querem êles manter à tona um cadáver lancinante, com objeto de lucros pessoais.

Não se deve esquecer que o próprio falecido presidente, na hora da morte, disse que os humildes quedavam desamparados depois do seu desaparecimento. Não acreditamos na veracidade dessa declaração, mas ela reflete, com objetividade, a descrença e mesmo a indignação do sr. Getúlio Vargas ante os falsos amigos dêle e dos trabalhadores, êsses amigos sem entranhas que desmoralizaram o seu govêrno, envolvendo a própria honra pessoal do presidente.

A Nação quer saber

PASSADOS os dias de choque e de emoção provocados pelo trágico desaparecimento do presidente Getúlio Vargas, voltam-se agora as vistas da Nação brasileira para o inquérito em tôrno da morte do bravo major Rubens Vaz, assassinado naquela tocaia sinistra da Rua Tonelero. A morte do presidente não poderia desviar a atenção do povo senão nas horas da surpresa brutal.

O inquérito policial-militar retomou o seu ritmo. Tudo indica que êle está na sua fase final, com os últimos depoimentos prestados ou a serem prestados. Ninguém desconhece que a trama sinistra foi organizada por gente ligada ao Catete. Isto já é coisa mais do que provada. Resta que seja apontado à Nação o nome do mandante do atentado a Carlos Lacerda, do qual resultou o assassinio daquele oficial da nossa aviação militar.

Êsse nome vai ser revelado logo que se ultimem os trabalhos da comissão de inquérito. O Brasil saberá quem foi o sicário que armou o braço de outros sicários. O nome daquele que amargurou os dias do Chefe do Govêrno, levando-lhe ao gesto de desespêro, naquela manhã de 24 de agôsto. Êste sicário é o responsável pelo suicídio do sr. Getúlio Vargas. E' sôbre êle que deverá recair a execração nacional e não sôbre os que, lealmente, de peito a descoberto, combatiam o govêrno, quer pela imprensa, quer pelo rádio, quer pela tribuna parlamentar.

O povo brasileiro tem agora tempo para meditar serenamente sôbre a tragédia que se desenrolou numa dependência do Palácio do Catete. Tem tempo para meditar serenamente sôbre as causas e os motivos que levaram o presidente Getúlio Vargas a desfechar um tiro no coração, encerrando uma vida tão intimamente ligada à história da nossa pátria nos últimos vinte e cinco anos, com todos os seus erros e todos os seus acertos.

A Nação quer e precisa saber o nome dêsse mau brasileiro para lhe dar a grande lição do seu desprezo e da sua maldição. Esperemos, pois, confiantes na ação da Comissão de Inquérito. Esperemos para, então, formar um juizo definitivo sôbre o desenrolar dos últimos acontecimentos, que ficarão gravados nas páginas da História da República com tintas indeléveis de sangue e de desgraça.

Cidade barulhenta

O Rio de Janeiro é, talvez, a cidade mais barulhenta do mundo. Basta passar 24 horas aqui para se ficar com a cabeça atordoada e os ouvidos a estourar. Os nossos automóveis, os nossos ônibus, os nossos chamados "lotações" fazem o que querem nesta maravilhosa terra. Buzinam com razão ou sem razão, na porta dos hospitais e das casas de saúde. Os que se julgam "homens livres" entendem de soltar bombas e foguetes, impunemente, nas épocas das festas juninas ou em qualquer outra ocasião. Consideram que a liberdade do indivíduo não tem um limite. E êsse limite, entretanto, está consagrado nas leis.

Agora, nessa época pré-eleitoral, os candidatos aos postos de representação popular deliberaram mexer com os nervos da população fazendo trafegar pelas ruas do centro e dos bairros automóveis com alto-falantes, transmitindo em terrível alarido tudo o que prometem ou fazendo funcionar vitrolas com sambas e marchas de carnaval.

Estamos numa cidade onde existe uma lei do silêncio. Infelizmente, somos forçados a reconhecer que essa lei é quase desconhecida porque ninguém a cumpre. Os barulhentos contumazes tomam conta da cidade. São os donos, os ditadores do Rio de Janeiro.

Há no Rio a lei do silêncio também de outras autoridades. Estas todos conhecem. Entretanto, essas autoridades não se dispõem a fazer cumprir a lei. Não estarão elas exorbitando das suas funções tomando uma atitude de pronta e enérgica. O que há no Brasil é que muitas das suas leis são feitas e ficam no papel ao mesmo tempo em que as autoridades não querem se amoldar ao que precisa ser corrigido de maneira inflexível. Fazer cumprir a lei não é violência.

UM ECONOMISTA NA FAZENDA

PEDRO DANTAS

(Cronista parlamentar do D.C.)

O sr. Café Filho, sem saber, acaba de tornar realidade um antigo desejo dêste cronista: há muitos anos tinhamos grande vontade de ver o sr. Eugênio Gudin na pasta da Fazenda. Ninguém, entre nós, tem versado com tanta segurança, penetração e lucidez os problemas econômicos e financeiros, cuja solução defeituosa é um dos males crônicos de que padece o país.

Economista que não se perde nessa espécie de abstracionismo econômico extremamente perturbador, que anda na moda, mantedo-se, pelo contrário, fiel ao que nos permitiriamos chamar o realismo econômico, o sr. Eugênio Gudin tem realizado uma obra de esclarecimento e de doutrina das mais notáveis. E' o mestre seguro a cujo ensinamento recorremos todos os que, por qualquer motivo, e com maior ou menos autoridade — até a ínfima, no assunto, de uma seção como esta — somos obrigados a opinar ou pelo menos, dar palpite sôbre matéria econômico-financeira.

O homem para o cargo

O Ministério da Fazenda precisava muito (precisou sempre, a nosso ver) de um técnico de economia e finanças. Não, evidentemente, de um dêsses cavalheiros a quem a especialização pôs antolhos que não permitem uma visão de conjunto da paisagem social e humana, que é o cenário e a decoração natural em que se desenvolve a ação econômica, tal como uma peça levada à cena. E' preciso, ao contrário, não perder de vista o conjunto, para que se possa compreender no exato sentido o pormenor e o aspecto parcial, que induzem à deformação. E' preciso em suma, tratar a economia como o devem fazer o intelectual e o humanista, para que ela não perca o sentido, a mobilidade, a sensibilidade da matéria viva, que é na realidade. Uma economia desidratada, como a que tantas vêzes se nos oferece em livros e artigos de assustadora sabedoria, não nos parece própria para convencer, nem, tão pouco, para realizar uma política econômica e uma obra administrativa.

Dêsse perigo, porém, estamos bem longe, com o sr. Eugênio Gudim. E' possível que nos seus cursos, êsse mestre eminente se deixe ir, por vêzes, à necessidade de desenvolvimento transcendentes, que possam deixar o leigo um tanto "abasourdi", o que corresponde, mais ou menos, à expressão familiar "abobalhado" e olhando para um palácio. O que conhecemos, porém, de seus trabalhos, ilumina como farol de automóvel na estrada escura. Pode-se rodar em velocidade normal, vendo o caminho e seus riscos e tropeços, reconhecendo os lugares por onde passamos, evitando choques e acidentes.

Na verdade, é um alto prazer intelectual deixar-se a gente guiar através dos mistérios (aparentes) e segrêdos dos problemas econômicos por um espírito esclarecido e seguro como o do sr. Eugênio Gudin. Têm-se a impressão de que êle nos toma pela mão e nos conduz a uma excursão instrutiva, durante a qual, numa conversa perfeitamente accessível, já que o assunto é posto ao nosso alcance, numa exata compreensão do papel didático dessa atividade para-escolar. O que era confuso e obscuro torna-se evidente, límpido, exatamente como se nos tivessem acendido "uma candeia no entendimento".

Da teoria à prática

Diz-se, talvez, que uma coisa é a doutrina, outra a administração pública. O teórico — alega-se — nem sempre possui a maleabilidade necessária para transigir com os princípios, diante da exigência dos fatos. Bem. Em se tratando, realmente de uma exigência dos fatos, quer-nos parecer que a doutrina, que é construção sôbre os fatos, versada por um espírito da clarividência do sr. Gudin, não terá a menor dificuldade para as revisões, retificações e acertos que se façam necessários. Acontece, porém, que muitas vêzes o que se chama e quer fazer passar por uma exigência dos fatos, não passa, na realidade, de uma exigência dos homens, isto é, de alguns interêsses especiais, nem sempre devidamente entrosados no sistema dos interêsses gerais e comuns, cujo equilíbrio e desenvolvimento é o que cumpre ao Govêrno, por sua política econômica, preservar e estimular.

Quando fôr êste o caso, é de esperar que o sr. Eugênio Gudim não saiba, efetivamente, e não queira ceder em sua doutrina para atender a essa falsa exigência dos fatos. Precisamos de resistência, nesse terreno, para evitar calamitosos erros como os do passado e do presente, que nos levaram, ou antes, que nos trouxeram à desorganização atual. Temos, aliás, a certeza de que, com tais erros, a consciência de economista do sr. Eugênio Gudim não se conformará, bem como a de que êsse seu próprio espírito e sua autoridade de economista lhe hão de permitir sempre encontrar a solução adequada para as adaptações da doutrina verdadeiramente impostas pelos fatos.

Ciência ao alcance de todos

FOTOGRAFIA: COR E RELEVO

HÁ dois pontos na História da Fotografia, de importância fundamental, que são a Cor e o Relêvo e cuja evolução veremos em traços rápidos.

Embora Nièpce e Daguerre esperassem com tanta ansiedade de virem a conseguir uma forma pela qual pudessem registrar a cor em suas fotografias, êste passo não foi dado por êles e seguiu uma evolução lenta e até hoje ainda um pouco complexa.

Em 1848, Becquerel conseguiu registrar a imagem do espectro solar, imagem colorida, sôbre uma placa daguerriana, porém não conseguiu fixá-la.

Em 1861 um físico inglês Maxwell logrou obter a reconstituição das cores de uma fita colorida, projetando sôbre uma tela as três imagens da fita através de três soluções coloridas e captadas por essas mesmas soluções.

Um passo de gigante foi dado no dia 9 de junho de 1869, quando Ducos de Hauron apresentou perante a Sociedade Francesa de Fotografia as primeiras fotografias coloridas impressas em papel.

Lippmann, apresentou também um processo interferencial que permitia a tomada de fotos coloridos, entretanto era de complexidade extrema e requeria técnica elevada, o que nunca permitiu que tal processo saisse dos laboratórios e caisse no domínio dos praticantes menos afortunados.

Em 1907, dois irmãos, Luís e Augusto Lumière, iniciaram a fabricação em escala industrial de uma placa fotográfica autocromática onde as telas coloridas eram constituídas por microscópicos grãos de fécula tingidos de laranja, verde e violeta. O processo de Lumière empregando as três camadas coloridas pro-

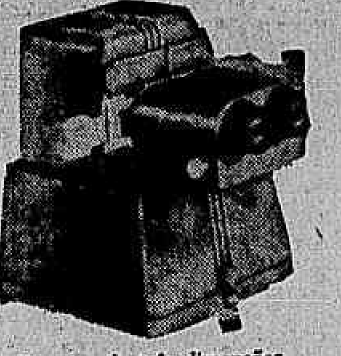

Projetor de três dimensões

porcionava excelente rendimento no registro das cores, entretanto nunca foi possível suprimir o grão.

HOJE existem dezenas de processos de registro de cores e alguns dêles permitem trabalhar em condições as mais variadas e adversas. O grão foi totalmente anulado e pode-se dizer que atravessamos a era em que a fotografia colorida já é do domínio público.

Já há alguns séculos se procurava a forma de transpor para a representação plana a idéia de profundidade. Wiertz e Da Vinci procuraram mesmo realizar isto em suas telas. O processo adotado era o da geometria. A orientação das linhas feita de tal maneira levava a uma ilusão de profundidade, mas sòmente isto.

Aliás os princípios geométricos aplicam-se ainda na verdadeira terceira dimensão e isto é evidente ao considerarmos a reprodução de uma imagem através de um ponto, no caso a lente; pode haver fidelidade de reprodução mas nunca a idéia de profundidade. E' o que acontece ao observarmos um objeto com apenas um dos olhos, não temos a mínima idéia de terceira dimensão e êste objeto aparece perfeitamente "achatado". Seguindo ainda o processo da visão normal.

Como dissemos antes, a idéia de terceira dimensão não é nova e já em princípios do século passado Gullsstrand imaginou um aparelho o "Vèrant", que foi construído por Van Rorth e que dava a idéia de profundidade em fotografia. Mais tarde Wheastone em 1833 realizou uma forma de terceira dimensão que até hoje faz carreira em fotografia. Se fotografamos uma mesma cena duas vêzes afastando a objetiva de uma para a outra fotografia e mantendo o mesmo campo. Esta cena será representada por duas perspectivas ligeiramente diferentes e que quando vistas, aquela tomada com a objetiva do lado direito com o ôlho direito e a esquerda com o ôlho esquerdo, há uma idéia nítida de terceira dimensão. Êste processo está largamente difundido e existem dezenas de modelos de câmeras que tomam fotografias simultâneas por intermédio de um sistema de lentes com uma distância entre si igual àquela existente entre os olhos e que permite a observação de terceira dimensão na mesma escala que a da vista humana. Fazendo aumentar a distância entre as objetivas gemeas há uma idéia de estereoscopia muito aumentada, uma hiperestereoscopia que é utilizada em fotografia científica.

Os Anaglifos de Ducos de Hauron fazem sucesso até hoje. Em 1891 êste batalhador da fotografia preconizou um processo em que o fundamento binocular é mantido, entretanto são tomadas duas imagens em cores complementares que depois são projetadas e a imagem assim obtida é observada com óculos das mesmas cores porém invertidas. As cores que mais rendimento apresentam são o verde e o vermelho. Ao ser projetada a imagem, constituída por uma projeção vermelha e outra verde, a imagem da direita sendo vermelha, o ôlho direito será coberto por filtro verde o contrário com o esquerdo.

COM o advento da fotografia e o cinema coloridos êste processo foi pràticamente abandonado e a luz polarizada foi adotada, e, mediante óculos polarizadores compensadores temos uma nítida idéia de terceira dimensão.

Pagamentos do Tesouro

O Tesouro Nacional pagará, hoje, dia 27, o 7.º dia.

Montepio da Educação — Fls. 7.701 a 7.706 — letras A a Z.

Montepio do Ministério do Trabalho — Fls. 7.801 — letras A a Z.

Montepio da Viação — Fls. 7.901 a 7.907 — letras A a Z.

Vila operária Presidente Getúlio Vargas

O Ministro da Marinha assinou ontem aviso dando ao conjunto residencial em construção na Avenida Brasil, o nome de "Vila Operária Presidente Getúlio Vargas", como homenagem de gratidão àquele que proporcionou os meios à sua criação.

"A Bagaceira" em oitava edição

Quando Tristão de Ataíde, em 1928, saudava o aparecimento de A Bagaceira, romance de estréia de José Américo de Almeida poucos advinhariam que êsse grande livro do ilustre escritor paraibano vinte e seis anos depois ainda continuaria sendo lido e admirado pelas gerações mais novas que se sucederam no lento fluir dos dias. Na verdade, reaparecendo agora em 8.ª edição, num lançamento da Editora José Olympio, A Bagaceira demonstra a sua poderosa vitalidade literária e sua extraordinária capacidade de interessar o leitor nos dramas humanos que o ciclo das secas do nordeste pode gerar em seu bojo de consequências as mais diversas. Porque êsse romance, na verdade, plantou um novo marco na literatura do nordeste, cabendo-lhe o papel de fermento na massa ainda apática, naquela ocasião, da ficção brasileira em geral. Como disse aliás Tristão de Ataíde. A Bagaceira teria sido o romance que Euclides da Cunha escreveria se por acaso fosse romancista, o que afinal seria um elogio tanto ao autor dos "Sertões" quanto ao romancista José Américo de Almeida, na época muito pouco conhecido. Daí porque "A Bagaceira", ontem como hoje, continúa sendo um grande livro, testemunho de uma vocação literária que se consolidou em outras etapas e se inscreve agora, com absoluta firmeza, entre aquelas obras que a historia da literatura brasileira acolherá em suas páginas futuras, para conhecimento e estudo das novas gerações de críticos ou simples leitores, em busca dos valores autênticos de um passado digno de ser lembrado.

A OPINIÃO DO LEITOR

Quem é o prefeito que a cidade precisa

UM leitor, sem querer indicar seu nome, nos mandou a carta que segue:

"O Presidente da República pediu para que o coronel Dulcídio Cardoso fôsse prefeito mais alguns dias; depois pediria ao Senado aprovação para o nome de seu substituto. Está, portanto, escolhendo o prefeito que a cidade precisa.

Êsse prefeito deve ser um homem que não demita secretários quando êsses secretários estão trabalhando, como aconteceu com o sr. Mário Cabral. O sr. Mário Cabral estava iniciando uma obra de grande envergadura. Tinha dado início à demolição do Morro de Santo Antônio; tinha dado início à abertura das grandes avenidas; estava providenciando o empréstimo para conclusão da terceira adutora do Guandú. Vinha fazendo tudo, finalmente, que um secretário de Viação devia fazer. Pois bem, por isso mesmo, por estar trabalhando, o prefeito Dulcídio Cardoso o demitiu. E dêsse ato o prefeito não deu explicação a ninguém; achou que não estava obrigado a isso. Portanto, o futuro prefeito, não deve exonerar um secretário quando êsse secretário estiver trabalhando.

O sr. Mário Cabral saiu sem dar motivo nenhum para sua saída. Pois bem: dias depois foi descoberto que uma oficina gráfica da Prefeitura estava imprimindo, de graça, cédulas e cartazes eleitorais de políticos cariocas. O coronel Dulcídio Cardoso, imediatamente, demitiu o tal diretor. Mas o secretário em cuja jurisdição a grave irregularidade ocorreu, nada sofreu; continuou secretário; não foi demitido. E aí está: o secretário de Viação foi exonerado, sem nada ter feito para isso; o outro, o secretário do Interior, em cuja Secretaria se imprimia cédulas e cartazes eleitorais, nada sofreu; não teve nada a ver com a irregularidade, no discernimento do sr. Dulcídio Cardoso, pai dêsse secretário que não policiava bem seus subordinados. Portanto, o futuro prefeito, quando descobrir uma irregularidade, deve começar a limpeza da repartição pela parte mais alta, doa em quem doer.

O sr. Dulcídio Cardoso desde dezembro do ano passado está autorizado pela Câmara Municipal a promover um empréstimo de 500 milhões, para resolver o problema da água na cidade. Até aqui nunca deu um passo nesse sentido. Nunca deu é um modo de dizer. Aconteceu o seguinte: os vereadores, vendo que o sr. Dulcídio Cardoso não se mexia e a cidade se asfixiava na maior sêca de sua história, entraram a agir por sua conta. Criaram uma Comissão de Águas, falaram com o Banco de Desenvolvimento Econômico, para o empréstimo. O Banco negou. E quando o Banco negou o prefeito se saiu com uma nota oficial, quase que se vangloriando do fracasso, dizendo que os passos para o empréstimo competiam a êle. Executivo e que estava tratando disso. E nada informou sôbre as demarches promovidas para o empréstimo. Viu-se, logo, que o sr. Dulcídio Cardoso não estava fazendo nada e que quando viu o trabalho dos vereadores fracassar, aproveitou a oportunidade para lhes passar uma reprimenda por invadirem a seara alheia. Portanto, o futuro prefeito não deve menoscabar a cooperação de outros, quando êsses outros desejam ajudar a solução dos problemas do povo, como fêz o sr. Dulcídio Cardoso.

Mais: a Prefeitura está sem dinheiro, e o sr. Dulcídio sabe disso. Pois bem: sua administração ficou marcada pela nomeação de quase cinco mil novos funcionários. Quer dizer: o remédio do sr. Dulcídio Cardoso para compressão de despesa é aumentar os gastos municipais. Portanto, o futuro prefeito deve ser um homem equilibrado que não procure estourar os cofres da Prefeitura.

E ainda: os "lotações" constituem uma praga da cidade que o sr. Dulcídio Cardoso lançou. O Rio precisa substituir, quanto antes, êsses meios de transportes coletivos por ônibus, como existem em tôda parte. Mas o prefeito não liga para isso e deixa que o seu Departamento de Concessões, todos os dias, licencie novas linhas de lotações sem estudar o plano para os transportes coletivos da cidade. Portanto, o futuro prefeito deve ser um homem com emoção para os problemas do povo e não um homem, como o sr. Dulcídio Cardoso, que só tem emoções de caráter sentimental.

O PRACINHA AGRADECE

Amanhã divulgaremos a carta do ex-pracinha tuberculoso que se encontra internado, às suas custas, num sanatório em Campos do Jordão. O pracinha, na carta, agradece as contribuições chegadas às suas mãos por bondade dos leitores do DIÁRIO CARIOCA. E conta a situação em que se encontra, o que o dinheiro lhe proporcionou, acrescentando que tem recebido, além dêsse dinheiro outras ajudas mandadas diretamente.

E mais uma vez agradece — nas suas palavras — "aqueles que estão contribuindo para tapar os buracos dos seus pulmões". A carta é comovente e para ela pedimos a atenção dos leitores, êsses mesmos leitores que proporcionaram a Afonso Cruz a maior satisfação de sua vida, aquela que a pessoa sente quando se julga abandonado por quem lhe devia gratidão e de repente vê que não está só.

Pequim dificulta a Seato

Georges Horiat

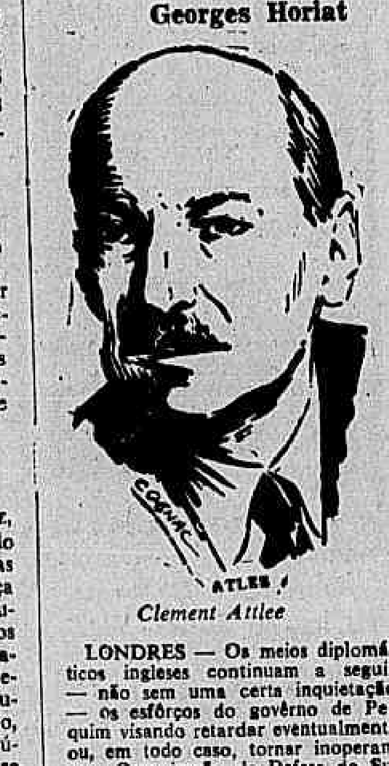

Clement Attlee

LONDRES — Os meios diplomáticos ingleses continuam a seguir — não sem uma certa inquietação — os esforços do govêrno de Pequim visando retardar eventualmente ou, em todo caso, tornar inoperante a Organização de Defesa do Sudeste Asiático (SEATO), que deve ser constituída na Conferência de Manilha, em 6 de setembro próximo.

Os correspondentes dos jornais britânicos que acompanham à China a delegação do Partido Trabalhista, dirigida pelo sr. Clement Attlee, mencionaram os rumores segundo os quais os dirigentes chineses teriam proposto a seus hóspedes — nos quais vêm os membros do próximo govêrno britânico — a conclusão de um pacto de não-agressão entre a China e a Grã-Bretanha, eventualmente a França e as potências de Colombo. Declara-se nesses mesmos meios que êsses rumores, se estiverem de acôrdo com a realidade, não poderiam ter um efeito imediato sôbre os planos das oito potências que devem reunir-se em Manilha.

O objetivo da recente ofensiva diplomática chinesa — declara-se nesses meios — seja por declarações relativas à decisão de "libertar" Formosa ou pela utilização hábil da presença de uma delegação trabalhista na China, é "neutralizar" os efeitos do pacto de defesa pretendido. Não se trata, para a Grã-Bretanha, acrescenta-se, de participar de um pacto de não-agressão dêsse gênero.

Assim, acredita-se nos meios diplomáticos inglêses que é preciso excluir a eventualidade de ver a Grã-Bretanha juntar-se, em futuro previsível, a qualquer fórmula de acôrdo de "não-agressão", que seria incompatível com os compromissos que ela se prepara para assumir, no quadro do pacto de defesa do sudeste asiático e que poderia, por outro lado, estremecer profundamente a solidariedade anglo-americana e as relações com a Austrália e a Nova Zelândia. (AFP)

EFEMÉRIDES

27 DE AGÔSTO

1940 — Começa a funcionar, no Recife, a Câmara dos Escabinos.

1795 — Nasce, em Vila Rica, Bernardo Pereira de Vasconcelos.

1849 — Morre, em Rio Pardo, Rio Grande do Sul, o general João de Deus Mena Barreto, Visconde de S. Gabriel.

1928 — Inauguração da Rodovia Rio-Petrópolis.

1948 — Morre, no Rio de Janeiro, Oscar Lorenzo Fernandez, "uma figura expressiva da música pátria", professor catedrático da Escola Nacional de Música, diretor do Conservatório Nacional de Canto Orfeônico, fundador do Conservatório Brasileiro de Música.

Prefeito não receberá os vereadores

O Prefeito do Distrito Federal não concederá hoje a sua habitual audiência aos vereadores.

O homem que nunca existiu

DENIS BARDONE

Na galeria Tretyakov, de Moscou, via-se recentemente, um artista de palheta e pincel, ocupado numa das mais estranhas missões que se conhece. Não estava pintando um quadro, estava antes "despintando" um. Não estava fazendo um retrato; estava removendo, de um quadro já pintado, todos os vestígios do homem ali retratado.

Estranha ocupação, não há dúvida. Há um ano, Béria, chefe da polícia secreta soviética, fiel sequaz de Stalin, e um dos homens mais vastamente conhecidos e mais odiados da Rússia, recebia honras e era festejado por tôda parte onde ia. Depois, em seguida à morte de Stalin, foi preso, atirado num cárcere, tendo-lhe sido negada tôda oportunidade de defesa, denunciado pela imprensa e o rádio controlados pelo Estado, julgado em segrêdo, condenado à morte, sem direito de apêlo e finalmente, fuzilado.

Não há nada de novo nessa técnica de prisão e execução arbitrária. O comunismo é baseado no terrorismo, que os mais ingênuos julgam justificado por seus fins, até, ou a menos, que se tornem vítimas da sua injustiça, mas em geral é tarde demais para voltar atrás. Durante a sua vida, Béria enviou, ao exílio, à prisão e à morte, centenas de milhares de pessoas. E pôde fazê-lo porque não havia máquina democrática que protegesse, da injustiça, as suas vítimas. E essa falta de democracia significou, em tempo devido, a condenação do próprio Béria.

Porém, o que faz época não é a morte de Béria, e sim os extraordinários esforços feitos pelos comunistas para obliterar, dos registros oficiais, tôda evidência de que êle existiu algum dia. Sua imagem foi apagada, de um grupo de comunistas, pintado pelo artista da Galeria Tretyakov, e posta em seu lugar a de Khruschev, primeiro secretário do Partido Comunista Soviético.

Mas não é somente das pinturas que se remove todo e qualquer vestígio de Béria, essa "ampola de micróbios perniciosos", o "Judas três vêzes maldito", o "bandido, aventureiro e assalariado do imperialismo". Os documentos que trazem o seu nome são destruídos. O seu nome é obliterado dos registros oficiais. Os livros de referência estão sendo revisados e enviam-se inserções com as quais os subscritores têm de substituir as referências à "besta fascista", como aconteceu com a Grande Enciclopédia Soviética, onde se teve de substituir o artigo sôbre Béria por 7 fotografias do mar de Bhering e a biografia de um obscuro diarista alemão do século 18. As págidas substituídas continham a biografia de Béria, um grande retrato, e a cidade de seu nome. E a carta que acompanhava essa inserção, mostrando um tato incomparável, nem sequer mencionava Béria nem dava qualquer motivo para a correção a ser feita.

Essa "despersonalização", êsse processo que o famoso romancista inglês George Orwell descreveu num romance escrito pouco antes de sua morte, constitui uma técnica estabelecida, dos comunistas. Sob o comunismo, ninguém pode ficar tranquilo, ou isento da possibilidade de cair em desgraça e ser executado. As mais altas personalidades, como as mais humildes pessoas, encontram-se em igual risco de perder a liberdade individual e a segurança. As reputações são feitas pela propaganda, mas a máquina do Estado tem de mostrar igual habilidade em "desfazer" a reputação de suas vítimas.

O caso clássico dessa "despersonalização" é talvez o de Trotsky. Trotsky representou um papel proeminente, na Revolução de 1917, tendo sido o braço direito de Lenine, presidente do Soviete de Petrogrado, e como comissário de guerra, em 1918, auxiliou a criar o exército vermelho.

Contudo, provàvelmente, na URSS, e outros países comunistas, a geração mais jovem nada sabe a respeito dêle. Durante os últimos 35 anos, a história da Rússia tem sido escrita, e re-escrita tão frequentemente que seria difícil, mesmo percorrendo os velhos e esquecidos volumes, encontrar qualquer menção a Trotsky. Milhões de livros têm sido retirados de circulação, milhões destruídos, milhões emendados e milhões expurgados. Os comunistas não se contentaram em dar-lhe morte física, por meio da bala de um assassino. Era também essencial destruir qualquer memória dêle.

Como Béria, Trotsky também usou e advogou o emprêgo da violência. De fato, foi êle quem introduziu na Rússia o maléfico sistema de apoderar-se de refens como meio de punir ou intimidar os infratores políticos. Como Béria, também Trotsky foi vítima da máquina que auxiliara a criar.

Que essa despersonalização é uma técnica estabelecida sob o comunismo, pode-se ver, comparando as declarações feitas antes do julgamento de Béria e as ações assumidas depois. O seu julgamento e execução secreta, podiam realmente ser previstos, pela campanha histérica de ódio que o govêrno comunista fomentou através da sua imprensa e do seu rádio, e de comícios de massa de "indignação", organizados pelo Partido Comunista, em tôda a União Soviética.

"O nome de Béria é amaldiçoado e será esquecido para sempre, pelo povo soviético", escrevia Mikail Sholokov, na "Gazeta Literária" de 16 de julho de 1953. O processo de esquecimento foi iniciado, podemos ter certeza, muito antes de Béria caminhar para a morte.

S. A. DIÁRIO CARIOCA

Administração e Redação:
AVENIDA RIO BRANCO N. 25
Sede Própria

SUCURSAL EM SÃO PAULO:
AV. IPIRANGA, 879 — 13.º ANDAR — Salas 131 e 132
Telefones: 35-5369 e 36-4564

SUCURSAL EM BELO HORIZONTE
AV. AFONSO PENA, 774 — 3.º ANDAR — SALA 30

TELEFONES:

Diretor-Geral	43-6465
Diretor-Redator-Chefe	43-5574
Gerente	43-3930
Gerência	23-4643
Chefe da Redação	43-5574
Secretaria	43-5539
Política	22-4437
Economia e Finanças	43-3930
Reportagens	23-4472
Polícia	23-5063
Esportes e Suplementos	23-3229
Departamento Promoção e Vendas	23-3562
Depto. Gráfico	43-5609
Depto. de Publicidade	23-3763

ASSINATURAS
VENDA AVULSA

	Cr$
Número do dia	1,50
Anual	200,00
Semestral	120,00

BRASIL E PAISES DA CONVENÇÃO POSTAL

OUTROS PAISES

	Cr$
Anual	350,00
Semestral	200,00

RECLAMAÇÕES
Qualquer irregularidade de falta de jornais nas bancas ou entrega do DIARIO CARIOCA aos nossos assinantes deverá ser reclamada ao "Departamento de Promoção e Vendas", por carta ou pelo telefone 23-3562.

VIAJANTES
Percorrem o interior dos Estados os nossos inspetores ROMUALDO PERROTA, OSVALDO LOUREIRO, EUVALDO FERREIRA CABRAL, NELSON MANSUR e GENARO MANSUR.

A situação política brasileira preocupa os círculos financeiros britânicos

Queixam-se os exportadores de sérias dificuldades no desenvolvimento do intercâmbio comercial entre os dois povos — Indagam se o atual Presidente do Brasil mudará a orientação política do nosso comércio com o exterior

Os círculos comerciais e financeiros londrinos estão preocupados com a evolução da situação política do Brasil. Os exportadores britânicos que, nos últimos anos, vêm encontrando sérias dificuldades para o desenvolvimento do intercâmbio comercial entre os dois países, indagam, agora, se o sucessor do extinto presidente do nosso país imprimirá uma nova orientação na política do nosso comércio exterior com àquela Nação.

MUDARÁ A POLÍTICA COMERCIAL BRASILEIRA?

Reproduzimos, abaixo, o telegrama de Londres, contendo várias considerações:

LONDRES, 26 (Da Robert Bellamy, da France Presse) — Continua suscitando numerosos comentários nos círculos comerciais e financeiros londrinos a evolução da situação política no Brasil em consequência do suicídio do presidente Vargas.

Os exportadores britânicos, que encontraram sérias dificuldades nas suas relações com o Brasil nêstes últimos anos, indagam se o sucessor do falecido presidente dará uma nova orientação ao comércio exterior do seu país.

NENHUMA ALTERAÇÃO

Mas o correspondente do «Financial Times» no Rio de Janeiro assevera aos seus leitores que de acôrdo com os círculos financeiros brasileiros «não se deve esperar no momento qualquer alteração draconisana na política econômica do Brasil». Acrescenta o correspondente do órgão da City: «Julga-se que nêste momento o Brasil tem apenas uma possibilidade: a de se aferrar ao café, tendo em vista os seus passados compromissos em dólares. O Brasil é obrigado a formular tôda a sua política (em matéria de comércio exterior) e a adotar as medidas em função do seu comércio de café, que constitui a sua única fonte real de dólares».

Nos círculos da City não há motivo algum para duvidar-se de que a nova administração do Rio de Janeiro continui a honrar pontualmente o acôrdo financeiro anglo-brasileiro do ano passado a respeito do pagamento da dívida comercial com a Grã-Bretanha. Até agora a aplicação dêsse acôrdo satisfez plenamente, apesar de não ter ainda se concretizado a esperança de ver êsse acôrdo conduzir ao reinício normal das trocas anglo-brasileiras.

COMPLEXA POLITICA MONETÁRIA

No domínio da política monetária, que é extremamente complexa e por vêzes irritante depois da volta ao poder do doutor Vargas em 1950, espera-se contudo nesta capital importante modificações, sobretudo se fôr substituido o atual ministro da Fazenda, doutor Aranha. Essas modificações, julga-se em Londres, deverão ter como objetivo principal tornar os preços brasileiros em condições de competição nos mercados internacionais, em um sistema de câmbios unificados. Por êste motivo a medida adotada na semana passada ao que se refere ao comércio do café (supressão do preço de equivalente a uma desvalorização camuflada do cruzeiro) será mantida, segundo tôdas as probabilidades, a fim de vencer a crescente resistência dos compradores norte-americanos ao elevado preço do café brasileiro.

POLITICA INFLACIONARIA

Continua-se acreditando na City, por outro lado, que a política econômica do doutor Vargas não era posta em causa pelos seus adversários. Teriam irritado a oposição as táticas que o presidente havia empregado para o bom êxito da sua política. Conclui-se nos mesmos círculos que a inflação criada pela política dos salários do presidente Vargas parece ter encorajado os seus adversários a precipitarem a sua queda.

Muitas das engrenagens hoje adquiridas para o seu automóvel, caminhão ou trator são produzidas pela F.N.M., rigorosamente de acôrdo com o alto padrão de qualidade das fabricas estrangeiras de origem.

FNM

A F.N.M. é a maior e a mais bem equipada oficina mecânica da América Latina

Quanto lhe resta do último ordenado?

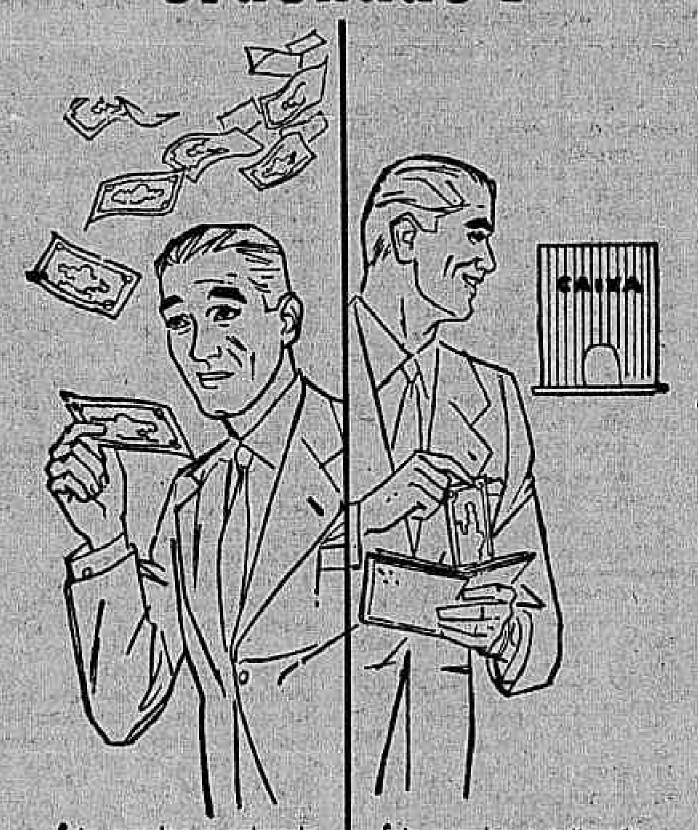

Êste guardou o ordenado no bôlso... e já gastou tudo! O dinheiro voou!

Êste guardou o ordenado no Banco, pagou com cheques... e ainda tem saldo!

E você?

Daqui a 3 dias é *Dia de Pagamento*. Defenda o seu ordenado guardando-o num banco de sua inteira confiança. Conserve no bôlso apenas o essencial. Pague as contas com cheques. Seu dinheiro renderá juros *por dia de depósito*, você controlará melhor o seu dinheiro... e constituirá, afinal, o seu pecúlio! Comece a construir o seu futuro no próximo Dia de Pagamento controlando o seu ordenado através do uso de cheques. Só no LAR BRASILEIRO já dezenas de milhares de pessoas fizeram com êxito essa experiência.

JUROS DE 8,04% a.a. pagos mensalmente. Debêntures do Banco Hipotecário LAR BRASILEIRO. Procure informações sôbre esta vantajosa aplicação para suas economias.

Banco Hipotecário
LAR BRASILEIRO, S.A.

Rua do Ouvidor, 90
Rua do Catete, 221 - Av. Copacabana, 661
Rua Uranos, 1072 - (Perto da Estação de Ramos)
Rua Oldegard Sapucaia, 7, loja 8 - Méier
Av. Ernâni Cardoso, 77-A - Cascadura
Rua Maria de Freitas, 110, lojas A e B - Madureira
Rua Haddock Lobo, 400, lojas A e B - Tijuca
Rua Visconde de Pirajá, 559, loja B - Ipanema
Av. Amaral Peixoto, 171 - Niterói

Agências:

São Paulo, Recife, Belo Horizonte, Niterói, Pôrto Alegre, Salvador, Curitiba, Goiânia, Santos, Bauru, Campinas

HORÁRIO:

De 2as às 6as feiras: de 8:15 às 17:30 hs sem interrupção. Aos sábados: de 8:15 às 11 hs.

*

Faça do LAR BRASILEIRO *um prolongamento de seu lar!*

Panorama Econômico NO BRASIL E NO MUNDO

O novo Ministro da Fazenda

A nomeação do sr. Eugênio Gudin para a Pasta da Fazenda tem um sentido claro e preciso. Significa que o novo Govêrno confia na ciência econômica. E, apoiado nas suas leis, deseja enfrentar e resolver os problemas da atualidade. A conjuntura é difícil. A inflação corroi a nação como verdadeiro cancro. Urge combatê-la com firmesa e clarividência, de modo a curar o mal pela raiz, eliminando as causas da crise que agita o Brasil. Gudin no Ministério importa, lógicamente, em poupança de gastos, equilíbrio orçamentário, disciplina de crédito, fim das emissões de papel moeda em escala alarmante. Representa também confiança na emprêsa particular, na fôrça criadora dos capitais privados, na cooperação financeira internacional, no mecanismo produtivo nacional estimulado pelo Estado, sem intervencionismos descabidos e nocivos ao país. E, ainda, austeridade na aplicação dos dinheiros do povo, que últimamente vêm sendo malbaratados.

O Ministro terá de resolver problemas graves, criados pelos erros e abusos praticados nos últimos três anos. Mas possui alta capacidade técnica e administrativa, com ampla experiência em cargos relevantes na vida nacional. De início deverá solucionar o caso do café, refletindo-se essa medida na situação cambial de modo imediato. Depois, cumpre possibilitar o surto geral de comércio externo, com suas consequências sôbre tôda a economia brasileira. E, para o êxito dos seus esfôrços, conta o sr. Eugenio Gudin com a confiança dos círculos financeiros e produtores do país. Todos acreditam que êle é o homem para a Fazenda neste momento delicado que atravessa o Brasil.

200 milhões de dólares na receita cambial

É bem grave a situação do café na Bôlsa de Nova York. Desde que eclodiu a sua crise, já baixou perto de 2 mil pontos! E cada cent. de queda em sua cotação, representa, na safra atual, cerca de 12 milhões a menos na nossa receita cambial. Até agora, os prejuizos se elevam a cêrca de 200 milhões de dólares.

Releva a acrescentar que, na receita cambial para o semestre em curso, há um crédito de 150 milhões de dólares de obrigações não pagas. Assim, a situação assume caráter grave e de difícil solução, que há de desafiar, inclusive, tôda a argúcia e a capacidade técnica do ministro Eugênio Gudin, ontem empossado nas funções de titular da pasta da Fazenda.

Ágio recorde do dólar japonês: 180 cruzeiros

Em virtude dos acontecimentos que abalaram o país, nos últimos dias, não se realizaram os leilões iniciais da semana, na Bôlsa de Valores desta capital. Com o acúmulo verificado, foram levados a efeito, ontem, dois pregões. O primeiro rendeu Cr$ 72.933.310,00 de ágio, compreendendo as moedas: dólares argentinos, bolivianos, coroas dinamarquesas e dólares americanos, prazo de 120 dias.

O ágio dessa última moeda atingiu cifra impressionante: Cr$ .... 161,00 na 5.ª categoria. Na 2.ª categoria, o máximo alcançou Cr$ 107,10. Nas demais divisas os ágios foram normais.

O segundo leilão do dia compreendeu dólares chilenos, japonêses, noruegueses, francos franceses e coroas suecas.

O ágio do dólar japonês bateu todos os "records", registrando Cr$ 180,10 na 5.ª categoria, o que é impressionante. Na 2.ª categoria não passou de Cr$ 70,80. Nas demais moedas não ofereceu nenhuma surprêsa e produziu a renda total de Cr$ 47.130.750,00.

O café produz divisas

No dia 21 do corrente foram vendidas para exportação na praça de Santos 25.262 sacas e no do Rio 14.930 sacas.

O café negociado em Santos rendeu as seguintes divisas: .. 1.876.215,00 dólares americanos, 96.858,00 dólares-convênios sôbre a Alemanha, 28.612,50 sôbre a Itália, 1.311.463,20 corôas dinamarquêsas, e 471.860,00 corôas suecas.

O café vendido no Rio naquela data proporcionou: 222.090,00 dólares americanos, 67.140,00 dólares-convênio sôbre a Argentina, 2.181.000,00 francos belgas, 136.620,00 dólares-convênio sôbre a Alemanha, 58.797,00 sôbre a Holanda, 13.610,88 sôbre a Grécia, 49.500,00 sôbre o Chile, 700.800,00 sôbre a Finlândia e 393.552,00 corôas dinamarquêsas.

No dia 20 foram negociadas em Paranaguá 4.663 sacas, rendendo em divisas: 222.370,53 dólares americanos, 50.757,30 dólares-convênio sôbre a Alemanha e 891.096,00 corôas suecas.

Na data acima foram vendidas 6.663 sacas em Vitória, com o seguinte produto em divisas: 244.515,00 dólares americanos, 19.402,80 dólares-convênio sôbre a Itália, 24.879.000,00 francos franceses e 85.275,00 dólares-convênio sôbre o Chile.

Volume da produção industrial sueca

ESTOCOLMO (BISI) — O volume da produção industrial da Suécia demonstrou uma pronunciada ascenção em maio. O índice da Federação de Indústrias foi de 224 (1935 igual a 100), contra 210 no mesmo mês do ano passado, enquanto que o algarismo estacionalmente ajustado foi de 211, em comparação com 206, em abril do ano corrente.

O número-índice da produção de bens de capital aumentou de uma unidade, para 248, sendo superior em 9 unidades ao de maio de 1953. Os artigos de consumo perderam uma unidade, atingindo 187, ou sejam 20 unidades mais do que no mesmo mês do ano passado. A extração de minério de ferro baixou de 198 para 186, em comparação com 230 em maio de 1953. As usinas siderúrgicas tiveram uma produção um pouco maior do que no ano passado, ou seja de 195, contra 193, enquanto a ocupação na indústria mecânica permaneceu no mesmo nível que em abril, isto é, de 184, 6 unidades mais do que em maio do ano passado. Na indústria da polpa e do papel foi registrado um aumento de 153 para 159, contra 131 em 1953.

Restabelecidos os 200 pontos para açúcar e café

NOVA YORK, 26 (AFP) — Os dirigentes das Bôlsas de Açucar e Café desta cidade resolveram restabelecer o limite cotidiano de 200 pontos para as flutuações das cotações a partir de amanhã, pela manhã.

Todavia, não haverá mais limite para as flutuações dos contratos de Setembro, considerado como mês corrente, o que constitui uma volta ao regime normal.

O contrato Santos, entrega de maio 1955, foi tratado às 15 horas e 45 a 66,20,0 de julho 1955 a 65,46. Essas duas cotações são as mesmas do fechamento de ontem, depois de uma baixa inicial do máximo autorizado de 100 pontos.

Congresso Nacional de Exportadores na França

PARIS — Novamente êste ano, reunir-se-á o Congresso Nacional de Exportadores, tendo sido a vigência do Congresso fixada para 17 e 18 de setembro, em Vichy. Serão estudados todos os problemas relacionados com as questões técnicas da atualidade e procurará a reunião fortalecer uma política de exportação mediante contatos regulares entre industriais e funcionários.

O Congresso é de iniciativa particular, mas tem o apoio do Centro Nacional do Comércio Exterior do Comércio Exterior.

Apela o México: manutenção dos preços do café nível equatoriano

MÉXICO, 26 (A. F. P.) — O Sr. John F. Chkernan, vice-presidente executivo da Associação Nacional do Café, pediu aos produtores mexicanos de café que cooperassem para a manutenção dos preços do produto em um nível equitativo.

No transcurso da assembléia geral da União Nacional Agrícola dos Plantadores de Café, aqui realizada, o porta-voz da indústria do café nos Estados Unidos declarou que a resistência dos consumidores aos preços elevados no varêjo haviam determinado a diminuição do consumo do café nos Estados Unidos. Salientou o Sr. Chkernan que o preço do café torrado registrara uma alta superior ao dobro do preço no varêjo depois de 1948 e que os concorrentes do café haviam explorado essa alta para beneficiar-se do mercado. «O nosso objetivo constante — acentuou — deve ser o de manter os preços do café em um nível que garante um valôr equitativo e razoável para o consumidor, para o produtor e os que tratam o café. Tendo em vista êsse objetivo de primordial importância, pedimos a vossa cooperação».

Aproxima-se de 1 milhão de sacas a exportação de café

Nos dias 16 e 17 do corrente foram negociadas com o exterior 1.375 sacas de café, sendo 1.000 em Vitória e 375 em Paranaguá.

Nas mesmas datas foram despachadas para exportação 23.249 sacas, sendo 5.583 em Santos, 7.675 no Rio, 2.316 em Paranaguá, 4.892 em Vitória, 2.000 em Angra e 783 em Salvador.

Ainda nos mesmos dias os embarques para o exterior, atingiram 23.977 sacas, sendo 11.918 em Santos, 5.815 no Rio, 1.365 em Vitória, 4.191 em Paranaguá, 500 em Salvador e 188 em Recife.

Até o dia 17 do corrente, foram embarcadas 938.750 sacas, sendo 893.115 para o exterior e vendidas 783.767 sacas da safra 1954/55.

Participação dos trabalhadores nos lucros das emprêsas

HAVRE — Um acôrdo acaba de ser realizado entre os estivadores e os empregadores no pôrto do Havre. Êsse acôrdo é baseado na participação dos trabalhadores nos lucros das emprêsas, ficando assim seus salários automàticamente ligados ao volume de negócios do pôrto.

Os trabalhadores interessados receberão segundo a eficiência geral dos negócios portuários um acréscimo de salários mensal.

É grande a expectativa e certo o resultado dêsse acôrdo, de profundo cunho econômico e social, quanto ao aumento considerável do tráfego de mercadorias das diversas emprêsas.

Emprêgo da mão-de-obra nas indústrias suecas

ESTOCOLMO (BISI) — O emprêgo da mão-de-obra nas indústrias mecânicas da Suécia, contado em horas de trabalho, permaneceu pràticamente inalterado em maio, comparado com o mês precedente, segundo informa o Instituto de Investigações Econômicas, Sociais e Industriais. Com relação a maio do ano passado, houve, entretanto, um aumento de 3,8 por cento.

No período de 12 meses de maio de 1953 a maio de 1954 registrou-se a maior elevação, de 9 por cento, a ocupação nas usinas de aço e outros metais, enquanto que os aumentos foram de 5 por cento, para os de maquinismos elétricos de cêrca de 2 por cento e de 1 por cento.

Decisões da Confederação Nacional da Indústria

Na reunião da diretoria da Confederação Nacional da Indústria, realizada ontem, aquele alto órgão das classes produtoras tomou conhecimento da comunicação do sr. Euvaldo Lodi, seu presidente efetivo, de que se encontrava em Campinas, Estado de São Paulo. Por tal motivo, assumiu a direção dos trabalhos o sr. Antônio Devisate, vice-presidente da CNI e presidente da Federação das Indústrias do Estado de São Paulo, tendo sido resolvido, na mesma sessão, que a entidade máxima da indústria nacional continuaria tomando parte em tôdas as manifestações de pesar pelo falecimento do sr. Getúlio Vargas. Decidiram também os dirigentes da CNI manifestar ao novo Presidente da República, dr. João Café Filho, que a referida instituição continuará dando todo o apoio ao Govêrno brasileiro, em prol da solução dos nossos problemas nacionais.

Mercados e Cotações

CÂMBIO LIVRE

O mercado de câmbio livre funcionou, ontem, firme.

BANCOS PARTICULARES

Abertura

Dólar (venda)	nominal
Dólar (compra)	nominal
Libra (venda)	nominal
Libra (compra)	nominal

Fechamento

Dólar (venda)	66,00 a 66,50
Dólar (compra)	64,50 a 65,00
Libra (venda)	181,00 a 182,00
Libra (compra)	175,00 a 176,00

CAMBIO

O mercado de câmbio oficial funcionou ontem, em posição estável e sem alterações nas taxas. O Banco do Brasil para cobranças vencidas em geral para remessas e quotas autorizadas declarou vender libras à vista para entrega pronta a Cr$ 52.69.60 e dólares a Cr$ 18.20. Aquêle Banco comprava letras de exportação a Cr$ 51.40.80 sôbre Londres e a Cr$ 18.36 sôbre Nova York.

Fechou inalterado.

O Banco do Brasil afixou as seguintes taxas:

	Venda	Compra
Libra	52.6960	51.4080
Dolar	18.82	18.36
Escudo	0.6607	0.6328
Pêso urguaio	5.8357	5.6147
Peso argentino	1.3520	1.3161
Franco francês	0.0538	0.0525
Florim	4.9647	4.8434
Franco belga	0.3799	0.3639
Coroa sueca	3.6402	3.5513
Coroa tcheca	2.6139	2.53
Coroa dinamarquesa	2.7499	2.6340
Pêso boliviano	0.3137	—
Franco suiço	4.4250	4.2816

OURO FINO

O Banco do Brasil comprou ontem a grama de ouro fino na base de 1.000 a 1.000 em ouro ou amoedado ao preço de Cr$ 20.81.76.

Médias fornecidas pelo Banco do Brasil

	CR$
Libra	173,76
Dólar	63,45
Franco francês	0,163
Franco belga	1,0711
Coroa sueca	9,49
Coroa dinamarquesa	7,20
OUTROS CONVENIOS:	
Escudo	57,34
Pêso argentino	63,72
Libra islandesa	157,68

CAMARA SINDICAL

Registraram-se, as seguintes médias cambiais em 23 do corrente.

Paises	Mercado Livre Cr$
América do Norte, Dólar	64,94
Inglaterra, Libra	181,95
Portugal, Escudo	2,3086

MERCADO OFICIAL

América do Norte, Dólar	18,77
Bélgica, Franco Belga	0,3799
Dinamarca, Coroa	2,7499
França, Franco	0,0538
Inglaterra, Libra	52,6960
Portugal, Escudo	0,6607
Suécia, Coroa	3,6402
Suiça, Franco	4,4250

MOEDAS

América do Norte, Dólar	63,50

MEDIAS PONDERADAS:

Operações de compra no mercado livre em 23 do corrente.

	CR$
Dólar	63,55
Libra	175,33
Coroa dinamarquesa	7,18
Francos belgas	1,10
Francos suiços	14,92

BOLSA DE VALORES

Os trabalhos da Bolsa, ontem, decorreram ativos e os negócios realizados foram de algum volume mais apreciável.

As Obrigações de Guerra fecharam calmas e as Apólices da União fecharam estáveis. As Apólices de Minas, de sorteio estiveram firmes, com as de São Paulo, tudo conforme se vê das vendas adiante.

VENDAS REALIZADAS ONTEM:

União		Cr$
100	D. Emis. pt.	760,00
138	Idem	765,00
116	Idem — Emp. Antigos	700,00
316	Idem	710,00
8	Idem	712,00
80	Reajustam.	755,00
371	Idem	760,00
	Obrigs.	
100	Ferroviárias	800,00
13	Guerra Cr$ 100,00	76,00
3	Idem Cr$ 200,00	152,00
5	Idem Cr$ 500,00	380,00
858	Idem Cr$ 1.000,00	775,00
14	Idem Cr$ 5.000,00	3.920,00
	ESTADUAIS - Apls.:	
11	Minas — Popular	212,00
48	Minas 5% Nom.	300,00
32	Minas 1934 pt. 1a. Série	113,00
30	Idem 2a. Série	103,00
403	Idem 3a. Série	106,00
156	Idem	107,00
1	Idem	108,00
10	São Paulo	160,00
400	Idem Ferroviárias	685,00
393	Idem Uniformisadas	770,00
531	Idem	775,00
	MUNICIPAIS DO D. FEDERAL:	
66	Emp. 1904 pt.	500,00
	D. PARAICULAR:	
	COMPANHIAS:	
	Ações:	
12.982	Seg. Varegistas Cr$ 400	1.324,40
4	Idem	1.500,00
59	Brasileira de Carbureto de Calcio Cr$ 400,00	400,00
96	Docas de Santos Cr$ 200,00 pt.	181,00
100	Mesbla Cr$ 200,00	234,00
379	Motorista União Comercial Importadora Cr$ 200	200,00
100	Paulista de Fôrça e Luz Cr- 200,00	195,00
50	Pneus General Cr$ 1.000,00 — Pref.	1.120,00
33	Sid. Belgo Mineira pt. Cr$ 1.000,00	1.340,00
200	Sid. Mannesmann Cr$ 1.000,00	1.050,00
200	Idem	1.055,00
50	Idem	1.060,00
16	Sid. Nacional Cr$ 200,00	200,00
	ALVARAS:	
174	Apls. D. Emis. Nom.	646,00
50	Aç. Bco. Andrade Arnaud Cr$ 500,00	501,00
398	Aç. Cia. Editora Fon-Fon e Seleta	535,00
1	Tit. de Sócio do Jockey Club Brasileiro	71.000,00

CAFE'

O mercado de café disponível funcionou, ontem, em posição firme e sem alteração nos preços. A comissão de preços sorteada declarou manter o tipo 7, a base de Cr$ 340,00 por 10 quilos e durante os trabalhos não houve vendas. Fechou inalterado. Entradas 16.649 sacas, sendo 2.908 pela Leopoldina e 13.741 pela Estrada de Rodagem. Embarques 5.098 sacas, sendo 3.000 para a América do Norte; 1.625 para a Europa e 473 para a América do Sul. Existência 360.049. Café retirado do mercado 50. Café despachado para embarques 55.687 sacas.

COTAÇÕES POR 10 QUILOS

Tipo 3	349,60
Tipo 4	347,20
Tipo 5	344,80
Tipo 6	342,40
Tipo 7	340,00
Tipo 8	336,00

PAUTA — B. de Minas — Café Comum 34,00 — idem fino, 45,00. E. do Rio - Café comum N/C.

CAFE' A TERMO

Contrato "A" Abertura	Vend.	Comp.
Agôsto	S/V	S/C
Setembro	S/V	S/C
Outubro	S/V	S/C
Novembro	S/V	342,00
Dezembro	S/V	340,00
Janeiro, 1955	S/V	345,00

Mercado — Calmo.
Vendas — Nada.

No fechamento — Não funcionou, em sinal de pesar pelo falecimento do corretor Alcebiades Viana.

AÇUCAR

O mercado de açúcar funcionou, ainda ontem, em posição estável e sem alteração nas cotações. Entradas nada. Saídas nada. Existência 15.797 fardos.

Cotações por 60 quilos: Bianco cristal, 300,00 a 325,00; cristal-amarelo 184,00 a 185,00; mascavinho 290,00 a 291,00 e mascavos: 280,00 a 281,00.

ALGODÃO

O mercado de algodão em rama regulou ainda ontem, estável e sem alteração nos preços. Entradas nada. Saidas nada. Existência 16.160 fardos.

COTAÇÕES POR 10 QUILOS

Fibra longa:	Cruzeiros
Seridó, tipo 3	305,00 a 310,00
Seridó, tipo 4	300,00 a 305,00
Fibra média:	
Sertões, tipo 3	275,00 a 280,00
Sertões, tipo 5	260,00 a 265,00
Ceará, tipo 3	275,00 a 280,00
Ceará, tipo 5	255,00 a 260,00
Fibra curta:	
Matas, tipo 3	235,00 a 240,30
Matas, tipo 5	195,00 a 200,00
Paulista, tipo 5	240,00 a 242,00

GÊNEROS

O mercado de gêneros alimentícios funcionou ontem com o seguinte movimento:

	Entr.	Saidas
Banha, caixas	379	1.500
Arroz, sacos	13.199	8.000
Farinha, sacos	1.900	1.500
Feijão, sacos	4.187	2.000
Milho, sacos	16.657	8.000
Açúcar, sacos	7.472	3.000
Charque, fardos	320	250
Cebolas, caixas	3.355	—

Mercados estaduais e estrangeiros

Câmbios estrangeiros
LONDRES, 26
Abertura:

Londres, à vista, por £, sôbre:
Nova York, à vista, por £ 2.8068 comp. e 2.8081 vend.
Rio de Janeiro, livre, por Cr$ 160,00 comp. e 180.00 vend.
Buenos Aires, por P. 38.75 comp. e 39.12 vend.
Montevidéu, por P. 8.78 comp. e 8.83 vend.
Canadá, por $ 2.7218 comp. e 2.7231 vend.
Berna, por F. 12.2012 comp. e 12.2037 vend.
Amsterdam, tel. por F. 10.62 comp. e 10.6212 vend.
Paris, tel. por F. 979,12 comp. e 979.37 vend.
Gênova, por L., 1.725 comp. e 1.775 vend.
Bruxelas por F. 139.80 comp. e 139,85 vend.
Estocolmo, por Kr. 14.5150 comp. e 14.5162 vend.
Copenhague, por £ 19.4175 comp. e 19.4225 vend.
Oslo, por Kr., 20.0125 comp. e 20.0175 vend.
Madri, por P., 30.66.
Lisboa, por Escudo, 79,90 comp. e 80.00 vend.
Praga Kr. 20.10 comp. e 20,22 vend.
Berlim (marco bloq.) 12,41 comp. e 12,50 vend.

LONDRES, 26
Fechamento:

Londres, à vista, por £, sôbre:
Nova York, à vista, por £ 2.8087 comp. e 2.8094 vend.
Rio de Janeiro, livre, por Cr$ 160,00 comp. e 180.00 vend.
Buenos Aires, por P. 38,75 comp. e 39.12 vend.
Montevideu, por P. 8.78 comp. e 8.83 vend.
Canadá, por $ 2.7231 comp. e 2.7244 vend.
Berna, por F. 12.2012 comp. e 12.2025 vend.
Amsterdam, por F. 10.62 comp. e 10.6212 vend.
Paris, tel. por F. 979.75 comp. e 979,87 vend.
Gênova, por L., 1.725 comp. e 1.775 vend.
Bruxelas por F. 139,82 comp. e 139,85 vend.
Estocolmo, por Kr. 14.5162 comp. e 14.5175 vend.
Copenhague, por Kr. 19.4175 comp. e 19,42 vend.
Oslo, por £, K. 20.0125 comp. e 20.0175 vend.
Madri, por P., 30.66.
Lisboa, por Escudo, 79.90 comp. e 80.00 vend.
Praga, K., 20,10 comp. e 20,22 vend.
Berlim (marco bloq.) 12,44 comp. e 12,56 vend.

CAFE'

SANTOS, 23

N. 4 — Est. Santos	450,00	450,00
N. 4 — Santos Riado	430,00	430,00
N. 4 — S/Descrição	400,00	400,00
Mercado	Calmo	Est.
Embarques	3.518	6.725
Entradas	15.569	15.499
Existência	2.473.017	2.460.996
Saidas	2.540	—

TERMO

Contrato "B" Meses	Abert.	Fech.
Agôsto	398,00	398,00
Setembro	400,40	400,40
Dezembro	403,90	403,90
Março	407,40	407,40
Junho	406,50	406,50
Maio, 1955	403,90	403,90
Julho, 1955	490,00	490,90
Mercado	Par.	Para.
Vendas	—	—

Contrato "C" Meses	Abelt.	Fech.
Agôsto	492,00	492,00
Setembro	488,50	488,50
Outubro	489,00	489,00
Janeiro 1955	489,50	489,50
Março, 1955	495,50	495,50
Maio, 1955	495,80	495,80
Jlho, 1955	490,00	490,90
Mercado	Calmo	Calmo
Vendas	—	250

ESPIRITO SANTO

VITORIA, 26

Prêço disponível, tipos 7 e 8 Cr$ 298,30 por 10 quilos. Mercado firme.

No prêço acima está marcada a taxa de impostos sôbre vendas e consignações.

ESTADOS UNIDOS

NOVA YORK, 26

PREÇO EM CTVS POR 453 GRAMAS

Setembro	70,24	69,94	69,24	69,24	69,24
Dez.	68,50	67,50	67,50	67,50	67,50
Março,	67,40	66,40	66,40	66,40	66,40
Maio, 1954	66,20	65,20	65,20	65,20	65,20
Julho, 1955	65,46	64,46	64,46	64,46	64,46

ABERTURA

Baixa de 100 pontos, frouxo.
Vendas — 7.250 fardos.
As 11,30 horas — Baixa de 100 pontos, frouxo.
As 15 horas — Baixa de 100 pontos, frouxo.

FECHAMENTO

Baixa de 100 pontos, frouxo.
Vendas — 119.750 sacas.

NOTA — Na abertura, as cotações de setembro, dezembro, março, maio e julho, foram de negócios. No fechamento as cotações de setembro foram de vendedores e as demais de negócios.

DISPONIVEL

NOVA YORK, 26

	Hoje	Ant.
N. 2	71.50/72.50	72.50
N. 4	70.00/71.00	71.00
Rio, (Tipo 7)	54.00	54,50

NOTA — As cotações ficaram ou minais.

NOVA YORK, 26

Posição em aberto para o contrato "S" na Bôlsa de Café:

	Cont.	Total
Setembro	477	119.250
Dezembro	1.654	413.500
Março, 1955	1.037	259.250
Maio, 1955	548	137.000
Julho, 1955	314	78.500
Total	4.030	1.007.500

AÇUCAR

RECIFE, 26

Mercado	Est.	Est.
Usina de primeira	220.00	220.00
Demeraras	160.00	160.00
Cristais	180.00	180.00
Entradas:		
Desde ontem em sacas de 60 quilos	1.668	6.000
Desde 1.o de set.	8.062.815	8.061.147
Exportação	—	10.025
Existência	96.837	87.169
Consumo	2.000	2.000

ALGODÃO

RECIFE, 26

Mercado	Hoje Est.	Ant. Est.
Preços de:		
Matas, tipo 5-Comp.	340,00	340,00
Sertões, tipo 5-Comp.	345,00	345,00
Entradas:		
Desde ontem em sacas de 80 quilos	1.081	3.303
Desde 1.o de set.	348.018	346.937
Existência	33.949	33.564
Exportação	—	3.511
Consumo	700	700

TERMO

S. PAULO, 26

(Cotações por quilo)
Para entrega em:
Compradores

Setembro	—	N/C
Outubro	N/C	26,40
Dezembro	N/C	26,85
Março, 1955	N/C	27,60
Maio, 1955	N/C	26,60
Julho, 1955	N/C	N/C
Vendas	—	20.000
Mercado	Parad.	Est.

DISPONIVEL

3	27,47	27,47
3 1/2	27,33	27,33
4	27,13	27,13
4 1/2	26,67	26,67
5	26,00	26,00
5 1/2	25,40	25,40
6	24,27	24,27
6 1/2	22,00	22,00
7	20,00	20,00
8	18,47	18,47
9	18,07	18,07

NOVA YORK, 26

American Futures para entrega em:	Abert.	Fech.
Outubro	34,10	34,09
Dezembro	34,40	34,41
Março, 1955	34,67	34,69
Maio, 1955	34,86	34,88
Julho, 1955	34,84	34,88
Outubro, 1955	34,45	34,53
Amo. Up. Milds.	—	35,10

Na abertura, irregular, com baixa de 2 a 7 e alta de 3 a 4 pontos, parcial. No fechamento, estável, com alta de 1 a 8 e baixa de 3 pontos.

CACAU

NOVA YORK, 26

	Abert.	Fech.
Setembro	55,00	54,40
Dezembro	53,40	53,40
Março, 1955	50,90	50,80
Maio, 1955	49,50	50,00
Julho, 1955	48,60	49,20

Na abertura, acessível com baixa de 35 a 86 pontos.
No fechamento, acessível, com baixa de 26 a 142 pontos.
Vendas — 220 contratos.

TRIGO

CHICAGO, 26

Fechamento

	Hoje	Ant.
Setembro	2.1450	2.1375
Dezembro	2.1812	2.1750

STOCK EXCHANGE DE LONDRES

LONDRES, 26

TITULOS BRASILEIROS	COMPRADORES — PLANO B Hoje £ s m	Anteriores £ s m
FEDERAIS		
Conversão, 1910 4%	48/10/ 0	48/10/ 0
Empréstimo de 1913, 5%	49/15/ 0	49/15/ 0
ESTADUAIS		
Distrito Federal, 5% (*Nacionalizado*)	28/ 0/ 0	28/ 0/ 0
Rio de Janeiro, 1927, 7%	33/ 0/ 0	33/ 0/ 0
Bahia, 1928, 5%	28/ 0/ 0	28/ 0/ 0
TITULOS DIVERSOS		
City of São Paulo Improvements and Freehold Co., Pref.	96/ 0/ 0	96/ 0/ 0
Bank of London & South America, Ltd.	5/ 8/ 9	5/ 8/ 0
S. Paulo Gás Co. Ltd., Preferenciais	7/ 0/ 0	7/ 0/ 0
Cables & Wirelles Ltda. Ordinárias	1/19/ 7	1/19/ 7
Ocean Coal & Wilson, Ltda	0/ 2/ 1	0/ 2/ 3
Imperial Chemical Industries, Ltd.	1/18/ 3	1/17/ 7
Lloyd's Bank Ltd. ("A" Shares)	3/ 3/ 9	3/ 3/ 9
Rio Flour Mills & Granaries, Ltd.	2/ 4/ 3	2/ 3/ 0
São Paulo Railway Co., Ltd. (Ações de 10 shillings	0/ 4/ 0	0/ 4/ 0
TITULOS ESTRANGEIROS		
Consols, 2½%	68/15/ 0	68/ 7/ 6
Emp. de Guerra Britânico, 3½% 1927/47	90/ 7/ 6	90/12/ 6
Shell Transport Trading	4/19/ 9	4/18/ 3
Canadian Eagle Oil	1/ 2/ 4	4/12/ 3
Royal Dutch Petroleum	41/15/ 0	41/12/ 6

CARTAZ

TEATROS

CARLOS GOMES - 22-7581.
DULCINA - 32-5817 - Dulcina e Odilon em "O Homem de Minha Vida". Às 21 horas. Vesperais às quintas, sábados e domingos, às 16 horas.
FOLLIES - 27-8216 - "Doll Face" Revista Zilco Ribeiro - Meira Guimarães. Diàriamente às 20 e 22 horas. Vesp. às quintas, sábados e domingos, às 16 horas.
GINASTICO - 42-4090 -
GLORIA - 22-8216 -
JARDEL - 27-8712 - "Muito Vedette".
JOÃO CAETANO - 43-4278
MADUREIRA - "Confusão na Area". Cia. Záquia Jorge às 20 e 22 hs. Vesp. às 5as. sábados e domingos, às 16 horas.
MUNICIPAL - 42-3103.
RECREIO - 22-8164 - "As Urnas Vão Rolar", com Mara Rúbia e Mesquitinha. Cia. Popular de Revistas, às 20 e 22 horas. Vesp. às quintas, sábados e domingos, às 16 horas.
REPÚBLICA - 22-0271.
RIVAL - 22-2721 - "Dona Xepa", de Pedro Bloch, com Alda Garrido. Diàriamente às 21 horas. Vesperais, às quintas, sábados e domingos, às 16 horas.
SERRADOR - 42-6442 - "História Proibida" Cia. Eva Todor, às 21 horas; aos sábados e domingos, sessões às 20 e 22 horas. Vesp às quintas, sábados e domingos, às 16 hs.
TEATRO DE BOLSO - 27-1037 - "Sua Exa. em 28 Poses", de S. Sampaio e T. de Vasconcelos, às 21 horas. Vesp. aos sábados, às 16 horas.

CINEMAS

OS LANÇAMENTOS

MOGAMBO — (Mesmo título original — Metro) — Americano. Tecnicolor. Direção John Ford. Uma aventura africana com Clark Gable indeciso entre o amor de Ava Gardner e Grace Kelly. Nos 3 CINES METROS). 1,30, 3,40, 5,50, 8 e 10 horas.
COMO AGARRAR UM MILIONÁRIO — ("How to Marry a Millionaire" — Fox) — Americano. Cinemascope. Tecnicolor. Direção Jean Negulesco. Comédia romântica: Três garotas planejam casamentos de conveniências. Com Betty Grable, Marylin Monroe, Laureen Bacall. No PALÁCIO. 2 — 4 — 6 — 8 — 10 horas.
ANJO DO MAL — ("Pick-up on South Street" — Fox) Americano. Direção Samuel Fuler. Thriller de espionagem: dois marginais vêem-se às voltas com o FBI e espiões comunistas. Com Rochard Widmark, Jean Peters. No SÃO LUIZ, COPACABANA, MIRAMAR, CARIOCA, ABOLIÇÃO, FLORIANO, ODEON (Niterói) CAPITOLIO (Petrópolis) 2 — 3,40 — 5,20 — 7 — 8,40 — 10,20 horas. Impróprio até 18 anos.
O MUNDO ODEIA-ME — ("The Hitchiker" — RKO Radio) — Americano. Tecnicolor. Direção Ida Lupino. Drama baseado em fato real: dois indivíduos dão carona a um frio assassino perseguido pela polícia. Com Edmond O'Brien, Frank Lovejoy, William Talman. No PLAZA, ASTÓRIA, OLINDA, RITZ, COLONIAL, PRIMOR, H. LOBO e MASCOTE. No mesmo programa o documentário "Além do Saara": história de uma expedição no deserto. 2 — 4,30 — 7 — 9,30 horas. (No "Plaza" a partir das 11,30 horas). Impróprio até 14 anos.
MULHER DE FOGO — ("Take me to Town" — Universal) — Americano. Tecnicolor. Direção Douglas Sirk. Comédia sentimental. Com Ann Sheridan, Sterling Hayden. No VITÓRIA, ROXY, CENTRAL (Niterói), MADRI, PAZ (Caxias), SANTA ALICE — 2, 3,40, 5,20, 7, 8,40 e 10,20 horas.
FRANCIS, O DETECTIVE — ("Francis Covers the Big Town" — Universal) — Americano. Direção Arthur Lubin. O mulo falante ajuda policiais a descobrir crimes misteriosos. Com o "mulo" e Donald O'Connor. No ODEON, RIAN, AMÉRICA, ICARAÍ, MEM DE SÁ, POPULAR (Caxias). 2, 3,40, 5,20, 7, 8,40 e 10,20 horas.
CARGA DOS LANCEIROS — ("Charge of the Lancers" — Colombia) Americano. Tecnicolor. Direção William Castle. A ação é de fundo histórico: os lanceiros na guerra da Criméia. Com Jean Pierre Aumont, Paulette Goddard. No PATHÉ, SÃO JOSÉ, MAUÁ, PARATODOS, GUARACI, LEME. 2 — 4 — 6 — 8 — 10 horas.

OUTROS PROGRAMAS

CENTRO

CAPITÓLIO — 22-6788 — "Sessões Passatempo".
CATUMBI — 22-3681 — "Pirata dos Sete Mares".
CENTENÁRIO — 43-8543 — "Fântomo Sinistro".
COLONIAL — 42-8512 — "O Mundo Odeia-me" "Além do Saara".
CINEAC TRIANON — 42-6924 — "Sessões Passatempo".
ESTÁCIO DE SÁ — 32-2923 — "Maria da Praia" e "Robin Hood do Texas".
FLORIANO — 43-9074 — "Anjo do Mal".
GUARANI — 32-5641 — Fechado.
IDEAL — 42-1218 — "Hotel de Monte Branco".
IMPÉRIO — 22-9348 — "Areias Ardentes".
IRIS — 42-0763 — "Grito de Guerra".
JAÍ — 22-2543 — "Manina, a Moça Sem Véu" e "Uma Noite no Tabarin".
MARROCOS — 22-7979 — "Essas Mulheres".
MEM DE SÁ — 42-2232 — "Francis, o Detective" e "Ao Compasso da Vida".
METRO PASSEIO — 22-6141 — "Mogambo".
ODEON — 22-1508 — "Francis, o Detective".
OLÍMPIA — 42-4983 — "Coração Indômito" e "Uma Canção e um Beijo".
PALÁCIO — 22-0838 — "Como Agarrar um Milionário".
PATHÉ — 22-8795 — "A Carga dos Lanceiros".
PLAZA — 22-1097 — "O Mundo Odeia-me", "Além do Saara".
PRESIDENTE — 42-7128 — "Lembra-te de Viver".
PRIMOR — 43-6681 — "O Mundo Odeia-me" "Além do Saara".
REX — 22-6327 — Fechado.
RIO BRANCO — 43-1639 — "O Petróleo é Nosso".
RIVOLI —
SÃO JOSÉ — 42-0957 — "Carga dos Lanceiros".
VITÓRIA — 42-9020 — "Mulher de Fogo".

ZONA SUL

ALASKA — 27-9916 — "Êxito Fugaz".
ALVORADA — 27-2936 — "Lembra-te de Viver".
ART-PALÁCIO — 37-8443 — "O Petróleo é Nosso".
ASTÓRIA — 47-0466 — "O Mundo Odeia-me" "Além do Saara".
AZTECA — 45-6813 — "Lembra-te de Viver".
BOTAFOGO — 26-2250 — "Grito de Guerra" "Ouro do Mal".
CARUSO-COPACABANA — "A Mulher e a Tentação".
COPACABANA — 47-2903 — "Anjo do Mal".
DANÚBIO — "Manina, a Moça Sem Véu", "Uma Noite no Tabarin".
FLORESTA — 26-6257 — "O Petróleo é Nosso".
GUANABARA — 26-9339 — Fechado.
IPANEMA — 47-3806 — "Chamas no Cafezal" e "Sorte, Dinheiro e Amor".
LEBLON — 27-7805 — "Hotel de Monte Branco".
LEME — 37-6412 — "Carga dos Lanceiros".
METRO-COPACABANA — 27-9797 — "Mogambo".
MIRAMAR — "Anjo do Mal".
NACIONAL — 26-6072 — "Lembra-te de Viver".
PAX — 27-6621 — "O Petróleo é Nosso".
PIRAJÁ — 47-2668 — "Festa Brava".
POLITEAMA — 25-1373 — "E' Proibido Beijar".
RIAN — 47-1144 — "Francis, o Detective".
RICAMAR — 37-7224 — "O Mundo Odeia-me" "Além do Saara".
ROXY — 27-8245 — "Mulher de Fogo".
ROYAL — "Sessões Passatempo".
SÃO LUIZ — 25-7679 — "Anjo do Mal".

ZONA NORTE

AMÉRICA — 48-4519 — "Francis, o Detective".
AVENIDA — 48-1667 — "A Jovem que tinha Tudo".
BANDEIRA — 28-7575 — "Rainha Virgem".
CARIOCA — 28-8179 — "Anjo do Mal".
FLUMINENSE — 28-1404 — "De Tanga e Samba".
GRAJAÚ — 38-3111 — "Busca Desesperada".
HADDOCK LOBO — 48-9610 — "O Mundo Odeia-me" "Além do Saara".
MADRI — "Mulher de Fogo".
METRO-TIJUCA — 48-9970 — "Mogambo".
MARACANÃ — 48-1910 — "Hotel de Monte Branco".
NATAL — 48-1480 — "No Reino das Sombras".
OLINDA — 48-2281 — "O Mundo Odeia-me" "Além do Saara".
PALÁCIO-VITÓRIA — 48-1971 — "E' Proibido Beijar".
S. CRISTÓVÃO — 28-4925 — "E' Proibido Beijar".
SANTA ALICE — 39-9993 — "Mulher de Fogo".
VELO — 48-1381 — "História de Três Amores".
VILA ISABEL — 38-1310 — "E' Proibido Beijar".
TIJUCA — 48-4518 — "Sessões Passatempo".

SUBÚRBIO DA CENTRAL

ALFA — "O Fim do Mundo".
ABOLIÇÃO — "Anjo do Mal" e "Lei do Chicote".
BANDEIRANTES — 29-3262.
BELMAR — 29-1744 — "Cidade do Mal".
CACHAMBI — "Da Terra à Lua".
COELHO NETO
COLISEU — 29-8753 — "Lembra-te de Viver".
EDISON — 29-4449 — "Príncipe de Bagdá".
GUARACI — "Carga de Lanceiros".
IMPERATOR — "Lembra-te de Viver".
IRAJÁ — 48-8330 — "O Biruta e o Folgado".
JOVIAL — 29-0652 — "Prisioneiro de Zenda".
MADUREIRA — 29-8733 — "Grito de Guerra".
MARABÁ — 29-8038 — "Rosa de Cimarron".
MASCOTE — 29-4000 — "O Mundo Odeia-me".
MÉIER — 29-1252 — "Luz Apagada".
MODELO — 29-1578 — "Veleiro da Aventura".
MONTE CASTELO — 29-8250 — "Rainha Virgem".
NOVO HORIZONTE — "Luz Apagada".
PARA TODOS — 29-5191 — "Carga dos Lanceiros".
PIEDADE — 29-6532 — "O Diabo Riu Por Último".
PILAR — 29-6460.
QUINTINO — 29-8230.
RIDAN — 49-8163 — "Chamas no Cafezal".
ROCHA MIRANDA — "O Proscrito".
ROULIEN — 49-5691 — "Flechas Incendiárias".
S. JERÔNIMO — "Escuna do Diabo" e "Dama Por Uma Noite".
SÃO PEDRO — 29-5095 — "Francis, o Detective".
TODOS OS SANTOS — 49-0300 — "Garota Mineira" e "Fúria no Congo".
VAZ LOBO — 29-9198 — "Mulher, a Tentação".

SUBÚRBIO DA LEOPOLDINA

BONSUCESSO — "Cidade do Mal".
BRÁS DE PINA — "No Reino das Sombras".
MAUÁ — "Carga dos Lanceiros".
ORIENTE — 30-3815 — "Spartaco".
OLARIA — 30-2475 — "No Reino das Sombras".
PENHA — 30-1121 — "Luz Apagada".
RAMOS — 30-0398 — "Último Baluarte".
ROSÁRIO — 30-1997 — "Lembra-te de Viver".
SANTA CECÍLIA — 30-1823 — "O Petróleo é Nosso".
SANTA HELENA — 30-2666 — "Candinho".
S. PEDRO — 30-4181 — "Tu és minha Paixão".

ILHA DO GOVERNADOR

ITAMAR
JARDIM — "Prisioneiro de Zenda".

NITERÓI

CASSINO ICARAÍ
CENTRAL — "Mulher de Fogo".
ICARAÍ — "Francis, o Detetive".
IMPERIAL — "História de Três Amores".
ODEON — "Anjo do Mal".
PALACE — "Festa Brava".

PETRÓPOLIS

CAPITÓLIO — "Anjo do Mal".
D. PEDRO — "Grito de Guerra".
PETRÓPOLIS — "Hotel de Monte-Branco".
SANTA TERESA — "Legião dos Desesperados".

JACAREPAGUÁ

BARONEZA — "O Tesouro do Condor de Ouro".
MEIO METRO —

BANGU

MOÇA BONITA — "No Reino das Sombras".
MODERNO — BNG 842 — "Patrulha Sem Rumo".
— BNG 472 — "Chamas no Cafezal".

CAXIAS

BRASIL — "Os Filhos de Ninguém" e "O Profeta da Favela".
CAXIAS — "O Saque de Roma" e "Nunca é Tarde".
PAZ — "Mulher de Fogo".
POPULAR — "Francis, o Detective" e "Divina Intuição".

NILÓPOLIS

IMPERIAL — "Caçador de Diamantes" e "Nódoa Infamante".
NILÓPOLIS —

VILA MERITI

GLÓRIA — "Mulheres Sacrificadas" e "Chicote de Prata".

TRÊS RIOS

REX — "No Reino das Sombras" e "Lua Prateada".

NOVA IGUAÇU

IGUAÇU — "No Reino das Sombras".
PAVILHÃO IGUAÇU —
VERDE —

A Noite é Grande

O FINAL INESPERADO

Na madrugada da última têrça-feira, foram impostas ao senhor Getúlio Vargas três fórmulas de deixar a Presidência da República: a licença, a renúncia ou a deposição pelas Fôrças Armadas. Êle preferiu uma quarta, que os seus adversários não queriam nem lhe propuseram: a morte. Os seus mais ferrenhos opositores ambicionavam vencê-lo mas, nunca, em nenhuma hipótese, com a sua morte.

Ainda escrevo sob a consternação e o mal-estar que me causou o trágico fim do Presidente Vargas. Procuro e não encontro uma maneira de sair desta angústia, que me toma e me inquieta, que não me deixa trabalhar ou descansar em serenidade. Não suporto as palavras de sua despedida, porque nelas não havia saudade, vênias, desespêro e sim um deliberado desejo de ferir e sensibilizar os seus adversários. E como disse Carlos Drummond de Andrade: "E todos quantos proferiram alguma vez uma palavra de oposição a seus fins, devem sentir-se visados, em maior ou menor grau, pelo seu libelo." Getúlio foi cruel por demais para com os que o desejavam fora do Catete.

No imenso desapontamento, na reação do povo, um sentimento popular muito curioso foi demonstrado: a massa já não concordava com o seu govêrno (pois não se manifestou contrária à sua renúncia) mas lhe queria um grande bem. Era uma amizade fortalecida pelo convívio de longos anos. Getúlio já não conseguia superlotar os estádios, nem as praças, onde sua presença fôsse um acontecimento novo e, por isso, capaz de reunir multidões. Mas, o povo o amava. A visitação pública ao seu corpo e a transladação do féretro, do Catete para o aeroporto, constituíram em ajuntamento e sentimento popular a maior aglomeração humana já vista no Brasil. Não sei, agora, que novo acontecimento poderia livrar-nos do estado emocional em que nos encontramos. Só mesmo o tempo, com o seu poderio implacável. Ou então — como me disse um amigo — só se houvesse uma chuva de peixes.

ANTONIO MARIA

TEATRO ★ Francisco Pereira da Silva

O TBC NO RIO

O Rio vai receber (e com que alegria!) o Teatro Brasileiro de Comédia, ou seja o TBC da Rua Major Diogo, de São Paulo. A grande companhia paulista deverá estrear no Ginástico no dia 1.º de setembro.

Encontramo-nos sábado passado com Adolfo Celi, um dos diretores da companhia, que nos prestou alguns esclarecimentos sôbre a próxima temporada do TBC no Ginástico. Disse-nos Celi que a temporada será de três meses, com um repertório de 6 peças — uma em cada duas semanas. Estrearão com "Assim é, se lhe parece" (Cosí é, se vi pare), de Pirandello, um dos maiores êxitos da companhia, seguindo-se: "Antigone" de Anouilh e "Pedido de Casamento" de Tchecov; "Inimigos Íntimos", de Barrilet e Gredy; "Seis personagens à procura de um autor", de Pirandello; "Paiol Velho", de Abílio Pereira de Almeida; "Pega-Fogo" de Jules Renard e "O Banquete" de Lúcia Benedetti.

O repertório, como vemos, é excelente, mas achamos que outras peças, que constituiram sucesso em São Paulo, poderiam ser apresentadas ao público carioca, tais como "Huis-Clos", de Sartre, "O Anjo de Pedra", de Tennessee Williams, "Para onde a terra cresce" e "...e o Noroeste soprou" de Edgard da Rocha Miranda, "Divórcio para três", de Sardou, "Uma certa cabana", de Roussin e tantas outras sem esquecer ainda "Leonor de Mendonça" o mais recente sucesso do TBC.

Adolfo Celi nos responde:

— E' possível a apresentação de um segundo repertório no teatro Ginástico, dependendo, no entanto, do êxito de nossos primeiros espetáculos, não só êxito artístico, que na verdade é a razão de nossa companhia, mas, principalmente, êxito financeiro, de bilheteria, porque as despesas são muitas e o TBC vem sem mecenas e muito menos sem a tutela oficial.

Aqui abrimos um parêntesis para desejar o maior sucesso à grande companhia de São Paulo e fazemos um apêlo ao povo carioca para que compareça aos espetáculos do TBC, no Ginástico, porque é uma companhia que se recomenda pelo alto nível artístico de seus espetáculos, dificilmente alcançado por outro grupo nacional. O TBC é hoje um patrimônio da nossa cultura, um conjunto capaz de rivalizar com os melhores teatros da Europa e América.

Perguntamos a Celi se o teatro da Rua Major Diogo (sede do TBC) ficaria fechado durante a temporada carioca.

— Absolutamente. O TBC continuará apresentando seus espetáculos em São Paulo. Dispomos de um grande elenco, de modo que a vinda do TBC ao Rio não prejudicará a temporada paulista e, curioso, no mesmo dia em que o TBC deverá estrear aqui (1.º de setembro) também estreará em São Paulo "Negócios de Estado", de Verneuil. Naturalmente haverá revezamento entre os nossos atores que atuarão ora no Rio, ora em São Paulo, de acôrdo com a distribuição dos papéis em cada uma das peças programadas.

— Quer dizer que a próxima apresentação do TBC em São Paulo será "Negócios de Estado"?

— Exato, e logo depois "Ratos e Homens", de Steinbeck.

Perguntamos ainda a Celi:

— Se o público exigir a permanência em cartaz de uma das peças que estão programadas para o Ginástico dentro de um período de 15 dias, apenas, para cada uma? E' possível que uma das peças possa permanecer em cartaz por tôda a temporada, como você resolveria então?

— Que prazer o nosso! Mas se isso chegasse a acontecer estrearíamos a peça seguinte para os assinantes e crítica e voltaríamos então com o espetáculo exigido pelo público. Não seria uma boa solução?

— Magnífica.

Não temos dúvidas quanto ao sucesso da grande companhia. O público carioca há de aplaudir com efusão os espetáculos de um dos mais admiráveis grupos do teatro brasileiro e, naturalmente, vai exigir a permanência do TBC no Rio. Para o ano o Teatro Brasileiro de Comédia terá também a sua casa no Rio, são os nossos votos e creio, os votos da maioria absoluta dos cariocas.

POLVILHO ANTISSÉPTICO GRANADO
BROTOEJAS - ASSADURAS
FRIEIRAS - SUORES FÉTIDOS

AS ARTES ★ Antônio Bento

PICASSO E UMA ARTE DE EXPRESSÃO

Apesar da intensa animosidade ou da oposição que lhe movem artistas e críticos antifigurativos, Picasso vê crescer em vida sua glória. Tanto isso é verdade que suas últimas exposições, realizadas na Itália e na França, como na II Bienal de São Paulo, alcançaram êxito consagrador, desmentindo tôdas as previsões em tôrno do suposto declínio de sua influência. Ainda agora, segundo se verifica do noticiário aqui distribuído pelo SII, estão sendo feitos melhoramentos e ampliações no Museu de Arte Moderna de Paris, criando-se uma nova Sala Picasso e inaugurando-se também Salas Juan. Gris, Villon, Gleizes e Delaunay. Essa reforma mostra, por sua vez, a importância histórica atribuída aos cubistas, que exerceram influência tão profunda sôbre o desenvolvimento da arte moderna, com Picasso e Braque à sua frente.

Na recente exposição de telas do mestre da **Guernica**, feita na "Maison de la Pensée Française", figuravam telas do período cubista pertencentes aos museus russos. Êsses quadros foram logo retirados por ordem do Govêrno soviético, em face de uma ação judicial proposta pelos herdeiros do colecionador a que pertenceram. Como tivessem sido confiscados depois da revolução bolchevista, são agora reivindicados, razão pela qual foram remetidos às pressas para Moscou.

Tendo em vista o êxito artístico alcançado por essa mostra, a "Maison de la Pensée Française" resolveu apresentar doze novas telas pouco conhecidas do período cubista, conjuntamente com um grupo de quarenta trabalhos novos, feitos entre 1950 e 1954.

Dentre as obras expostas, contam-se treze retratos de uma jovem, um novo modêlo de Picasso. São quadros que assinalam uma nova fase do artista, caracterizada por uma intensa demonstração de ternura, segundo assinala a crítica. Vai assim crescendo incessantemente a importância de Picasso, cuja arte marca profundamente a nossa época.

Êsse retôrno a uma arte de expressão não deve passar despercebido, pois atende a uma imposição inelutável de uma parte considerável da crítica e do público, que não se contentam mais com os problemas exclusivamente plásticos da abstração.

HOJE, CONFERÊNCIA DE MICHEL SIMON

O escritor Michel Simon proferirá na Casa de Raul Barbosa (Rua São Clemente, 184), sob os auspícios da Divisão Cultural do Itamarati, duas conferências sôbre o tema: «Le Mirage du Brésil, dans la litterature française». As conferencias realizar-se-ão êhoje e 3 de setembro, às 18 horas.

Não precisamos acentuar a importância dessas palestras do ilustre poeta francês, tão ligado à cultura brasileira.

A MODA DE PARIS

Uma saia original

de Huguette Godin, da France Presse

Marcel Rochas criou, para o campo, uma saia que, diz êle, dá à mulher elegante a linha «espiga de trigo». É de Rhovyl listrado, muito ampla e estreita em tôrno da cintura, muito fina, fixando-se por meio de torsal de gorgurão.

O alto da saia ultrapassa o cinto e expande-se em rufo. A semelhança absoluta com uma espiga de trigo ou de qualquer outro cereal não é lá das mais visíveis... mas não se pode negar que a saia, em si, é das mais graciosas. World Copyright 1954 by A. F. P. — Paris.

"O Dia Astrológico"

Hoje, 27 — Bom dia para viajar, consultar advogado, médico ou dentista; contratar casamento e fazer mudança. A tarde será favorável para experiências científicas.

ACONTECERÁ HOJE AO LEITOR:

Seguem-se as possibilidades felizes ou não de hoje, com horas e números promissores, para os leitores nascidos em qualquer dia, mês e ano nos períodos abaixo:

PARA OS NASCIDOS:
ENTRE 22 DE DEZEMBRO E 20 DE JANEIRO:

Preocupação com amigos, desconfianças infundadas, inquietação. Leia os vaticínios de amanhã que serão melhores. 6, 7 e 16; 33, 34 e 43. (horas e números).

ENTRE 21 DE JANEIRO E 18 DE FEVEREIRO:

Rusgas domésticas, nervos abalados, principalmente à tarde. 17, 18 e 19; 44, 45 e 51. (horas e números).

ENTRE 19 DE FEVEREIRO E 20 DE MARÇO:

A manhã é de poucas possibilidades. A tarde será de acontecimentos propícios. 16, 17 e 18; 61, 62 e 81. (horas e números).

ENTRE 21 DE MARÇO E 20 DE ABRIL:

Dúvida, vacilação, inconstância, confusão psíquica e perigo de rompimento de amizade. 5, 6 e 9; 32, 34 e 36. (horas e números).

ENTRE 21 DE ABRIL E 21 DE MAIO:

Iniciativas felizes, propostas de negócios de futuro. 10, 11 e 14; 37, 38 e 41. (horas e números).

ENTRE 22 DE JUNHO E 22 DE JUNHO:

Surprêsas; novas iniciativas e desejo de celebridade. 14, 16 e 18; 41, 42 43. (horas e números).

ENTRE 22 DE JUNHO E 23 DE JULHO:

Ansiedade, instabilidade, luta interior e dificuldades financeiras. 2, 8 e 23; 20, 71 e 77. (horas e números).

ENTRE 23 DE JULHO E 23 DE AGÔSTO:

Ambição desmedida com respeito a seus semelhantes. 4, 9 e 10; 22, 27 e 37. (horas e números).

ENTRE 24 DE AGÔSTO E 23 DE SETEMBRO:

Contrariedades sentimentais e negócios paralisados. 8, 14 e 23; 58, 68 e 76. (horas e números).

ENTRE 24 DE SETEMBRO E 22 DE OUTUBRO:

Lucros, êxito nos negócios e surprêsas agradáveis. 11, 12 e 19; 47, 45 e 64 (horas e números).

ENTRE 23 DE OUTUBRO E 22 DE NOVEMBRO:

Êxito em tôdas as emprêsas. 8, 16 e 23; 58, 70 e 86. (horas e números).

ENTRE 23 DE NOVEMBRO E 21 DE DEZEMBRO:

Irritação pela manhã, durante o dia será de sucessos em negócios. 8, 16 e 17; 26, 61 e 62. (horas e números).

MIRAKOFF

Dr. José de Albuquerque
Membro efetivo da Sociedade de Sexologia de Paris
DOENÇAS SEXUAIS DO HOMEM
DE 13 ÀS 18 HORAS
RUA DO ROSÁRIO N. 98

Banco de Crédito Real de Minas Gerais S. A.
65 ANOS de bons serviços
AGÊNCIAS METROPOLITANAS
Agência de Madureira — Estrada do Portela, 45-A
Agência de Vde. Inhaúma — Rua Vde. Inhaúma, 74
Agência de Ramos — Rua Uranos, 987
Agência da Pr. Bandeira — Rua Mariz e Barros, 74-A
Agência de Niterói — Av. Vis. Rio Branco, 429
Agência Mem de Sá — Av. Mem de Sá, 71
Agência Copacabana — Av. Copacabana, 690-F
Agência Ipanema — Rua Vis. Pirajá, 462-B
SUCURSAL NO RIO DE JANEIRO — Av. Rio Branco, 116

FLUMINENSES:
Para Governador:
JOSÉ CARLOS PEREIRA PINTO
Para Vice-Governador:
HORÁCIO DE CARVALHO JÚNIOR
Aliança Popular Fluminense

Hotel Itamaracá
BARÃO DE JAVARI — MIGUEL PEREIRA
O melhor Hotel no melhor clima
Apartamentos e quartos para férias, fins de semana ou temporadas maiores. Cozinha abundante. Direção francesa. Colchões de mola nas camas. Esportes no lago. O Hotel dispõe de variada e farta adega. Fone Barão de Javari, 2.
No Rio, com Exprinter: 23-1909

PRIMEIRO PLANO

Casal amigo nosso chegado dos Estados Unidos, onde residiu durante um ano, conta-nos o espanto que causava sua família, composta de quatro filhos.

A mãe, quando saía à rua com o caçula, de um ano de idade, era frequentemente barrada por carinhosas senhoras de idade, que faziam festas para a criança. E costumavam dizer:

— Eu também tenho um. Um cachorrinho.

Ou, então:

— Ah, que coisinha! Parece com o meu gatinho.

* * *

Na Rua Visconde de Pirajá, em Ipanema, há uma igreja protestante. Uma noite dessas, um dos pastores estava à porta, enquanto os fiéis entravam para o culto. Um rapaz, eloquentemente embriagado, passando pelo local, resolveu também entrar. O pastor, com modos evangélicos, procurou dissuadi-lo. Disse-lhe que fôsse para casa, descansasse, e voltasse outro dia. O moço continuou caminho. Antes disso, porém, comunicou lentamente ao pastor:

— Mas fique o senhor sabendo que Deus disse: Deixai vir a mim os bebadinhos...

* * *

Em um banco da Praça Nossa Senhora da Paz, conversavam dois homens simples. Disse um:

— Por que você parou de andar com a Isolina?

— Eu, hein? O cara dela me deu três navalhadas. Uma de cada vez que eu fui lá.

* * *

Na entrevista de um rádio carioca com os estudantes de Coimbra, que nos visitam, houve um instante de manifesto mal-estar. Foi quando o locutor perguntou a um dos entrevistados se êle não havia travado amizade, a bordo, com alguma brasileira. O moço diz que não, que houve uma festa a bordo de que moças brasileiras participaram, mas que êle não comparecera.

— Por que? — perguntou o locutor.

— Porque naquela noite eu estava de sentinela no cabrão.

Quando disse isso é que houve o mal-estar. Que diabo de cabrão seria isso.

O locutor tomou coragem, e resolveu perguntar-lhe o que era o cabrão. Era a cópia em bronze de um sino secular que existe em Coimbra (o cabrão) e que os estudantes portuguêses traziam, para oferecê-la ao Brasil. Como o mar estivesse agitado, e o navio jogasse, o sino corria o risco de cair do lugar em que estava. Era preciso que alguém estivesse sempre de sentinela no cabrão.

P. M. C.

REGISTRO

ANIVERSARIOS

FAZEM ANOS HOJE:

SENHORES:

Dr. Otávio Mangabeira, ex-governador da Bahia; almirante Thiers Fleming; professor Luís Carpenter; Carlos Alves da Fonseca; Renato Ferreira Neto; Oldinery de Sousa Mota; A. Vilela Marques; coronel Ramiro Correia Junior; Alcides Alves Gomes; Henrique Palhares; vereador Frederico Trota; Ari Sérgio da Silva; Calazans de Campos; Odulvado Cozzi; Ozíris de Araujo; Miguel Sena de Oliveira; Altamiro Requião; brija; José Soares Lacerda Filho; Carlos Dias da Silva; dr. Assuero Costa; João Augusto de Araujo Castro; Luís de Sousa Martins; desembargador Odilon Costa, João Pedrosa de Medeiros e Umberto Simioni.

— **Major-brigadeiro José Epaminondas de Aquino Granja** — A data de hoje assinala a passagem do aniversário natalício do major-brigadeiro José Epaminondas de Aquino Granja, ex-diretor geral de Intendência da Aeronáutica.

— Sr. Juventino Gomes, funcionário da Prefeitura do Distrito Federal.

DR. HAMILTON PRADO — Faz anos hoje o sr. Hamilton Prado, figura de grande destaque na sociedade brasileira. Vice-Presidente da Companhia Antarctica Paulista e ex-membro dos mais ilustres do Conselho Nacional de Economia, o aniversariante é personalidade de projeção nos meios industriais paulistas, onde goza de um alto e merecido conceito. O sr. Hamilton Prado é candidato a deputado federal por São Paulo no próximo pleito de 3 de outubro. Seus amigos e admiradores, que são inúmeros, lhe prestarão hoje as mais significativas demonstrações de aprêço e estima.

SENHORAS:

Luísa Nuffer Guimarães; Rena Alves do Conto; Silvina Peixoto de Lima; Cecília Maria Cordeiro Bittencourt; Olívia Lisboa Penaforte e Maria do Carmo Barros.

SENHORINHAS:

Benda dos Santos; Demita Gonçalves dos Santos; Tulia Jesus Dias e Olga Barbosa.

MENINOS:

Odilo, filho do sr. Odilo Costa Filho e sra. Maria Nazareth Costa; Pedro, filho do coronel F. Anajás de Carvalho; Osvaldo, filho do sr. Osvaldo Gadelha e sra. Otília Rodrigues Gadelha; William Eugênio, filho do casal Herbert e Margot Calma; Adail, filho do sr. Adão Fialho e sra. Nadir Fialho; Gastão, filho do sr. Gastão Pinto Pires Filho e sra. Zilda Pinto Pires; Luís Carlos, filho do sr. Afonso Domini e sra. Dalila Magalhães Domini.

— Aniversariou ontem o menino Jorge Luís, filho do casal Adelino Cansuade Solange.

MENINAS:

Sonia Maria, filha do sr. Liberalino de Morais e sra. Iara de Morais e Fernanda, filha do sr. Jorge F. Burgos e sra. Ceci Burgos.

CASAMENTOS

Da senhorinha Leda, filha do casal Oedro Zangrandi-Teresa Zangrandi, com o sr. Pedro Antonio Barcelos, no próximo dia 4, às 17 horas, na Igreja da Candelária.

FESTAS

O Olímpico Clube realizará domingo, das 20 às 23,30 horas, mais uma de suas habituais noites dançantes, dedicadas aos associados e suas famílias. Animando as danças, tocará a orquestra Rolyan, sob a direção de Naylor.

O Clube de Regatas Vasco da Gama fará realizar sábado próximo, das 23 às 3 horas, na sede náutica, da Lagoa, Jardim Botânico, o baile de gala comemorativo do seu 56.º aniversário de fundação.

EXPOSIÇÕES

Continua despertando o mais vivo interêsse em nossos meios artísticos e culturais a exposição de arte aplicada e de arte decorativa que, promovida, pela União dos Produtores de Artes, de Paris — Grupo Internacional, está aberta ao público no salão de inverno do Automóvel Clube do Brasil.

AÇÃO DE GRAÇAS

Transcorrendo no próximo dia 31 o aniversário natalício do Ministro Hermenegildo de Barros, seus amigos e admiradores farão celebrar missa festiva em ação de graças, naquela data, às 10 horas da manhã, na Igreja de N. S. Mãe dos Homens, na Rua da Alfândega, 54.

ACADEMIA BRASILEIRA

Ao ter conhecimento da morte do Presidente Getúlio Vargas, ocupante da cadeira n. 37, cujo patrono é Tomaz Antonio Gonzaga, o presidente em exercício da Academia Brasileira de Letras reuniu a diretoria que deliberou o seguinte: tomar luto oficial por três dias; hastear a bandeira em funeral; enviar uma coroa de flores e dedicar a próxima sessão à memória do ilustre morto, devendo nessa ocasião ser lido o discurso de adeus que por motivos óbvios não pôde ser pronunciado, como de praxe da Academia, na hora do saimento fúnebre.

NOTÍCIAS TEATRAIS

ENSAIOS NO CARLOS GOMES — Carlos Machado está ensaiando dia e noite no Carlos Gomes onde vai apresentar, dia 3 de setembro, «Esta vida é um carnaval», agora em grande montagem e com um elenco de 130 figuras. À frente do elenco destacam-se: Grande Otelo, Déo Maia, Russo do Pandeiro, Marina Marcel, Bambi (bailarino africano) e a Escola de Samba Império Serrano. Cenografia de Armando Iglésias e Maria Celina Simon; figurinos de Giselle.

—:—

«HÉLÈNE OU LA JOIE DE VIVRE» — é o título da comédia de Roussin e Madeleine Gray que Dulcina já anuncia para substituir «O Homem de minha vida», atual cartaz do teatro Dulcina. A peça de Roussin foi traduzida por Raimundo Magalhães Jr. e será apresentada sob o título de «HELENA DE TRÓIA». Hélène ou la joie de vivre» que foi apresentada em Paris no Théatre de la Madeleine, com Sophie Desmarets e Pierre Dux, é uma adaptação da obra de John Erskine «The private life of Helen of Troy».

—:—

O T. B. C. — comunica ao público carioca que estão à venda os ingressos avulsos para a pré-estréia do dia 1º de setembro e ainda a lotação para a estréia, que será no dia 2. Como temos anunciado o Teatro Brasileiro de Comédia estreará no dia 1º no Ginástico inaugurando sua temporada no Rio com a famosa peça de Pirandello «Assim é, se lhe parece», em excelente tradução de Brutus Pedreira. Em «Assim é, se lhe parece» teremos a oportunidade de aplaudir o trabalho de direção de Adolfo Celi e de todo o elenco, notadamente Cleide Iaconis e Paulo Autran nos principais papéis. O T. B. C. ficará três meses no teatro Ginástico apresentando uma peça em cada 15 dias.

—:—

«OS 5 FUGITIVOS DO JUIZO FINAL» — Jaime Costa acaba de contratar os últimos elementos para a sua temporada no Glória que se iniciará no dia 3 de setembro com «Os 5 fugitivos do juizo final», original de Dias Gomes. Elenco: Jaime Costa, Teresa Austregésilo, Ribeiro Fortes, Magalhães Graça, Talita de Miranda, Gilma Coelho e Ivan de Paula. Direção: Bibi Ferreira.

Décio Vieira Otoni

"MOGAMBO"

MOGAMBO — (MGM) possui todos os atributos dos indefectíveis "africa-colors", mas graças à personalidade e ao diretor John Ford (**No Tempo das Diligências**) deu numa espécie de excursão em que o espectador se sente mais participante. A história possui as características das outras histórias com ação decorrida na África: tem o triângulo passional, tem o guia viril que namora a moça, tem o pretexto da expedição científica, os selvagens do Kenya com intenções muito "mau-maus" para cima dos brancos e alguns gorilas-vilões usados com parcimônia e habilidade para efeito de **suspense**. Mesmo adotando tôdas essas exigências que os exploradores africanos de Hollywood não dispensam a fita perde aquêle aspecto de travelogue, ou seja, o discurso ilustrado pela imagem, para mostrar um ambiente mais íntimo, sem a preocupação de provocar exotismo e ver apenas o temerário e o inóspito da selva.

A extrema habilidade do grande diretor em conduzir atores, sua invulgar sensibilidade para o pictórico e o senso de humor que está em tôda sua admirável obra cinematográfica, salvam a fita do prosaismo de que, por exemplo, não ficou isento "As Minas do Rei Salomão", transformando-a numa quase sátira ao gênero "africalor". E' um continente africano mais calmo, de uma tranquilidade solene e verdadeira e o próprio estilo discursivo das viagens de turistas, que não pôde ser evitado, é ridicularizado pelos diálogos de Ava Gardner.

TAPETES OFICINA
Madame, seus tapetes estão valorizando diàriamente, portanto cuide dêles. Lavagem e consertos em qualquer tipo de tapetes. Persas, Chineses, Aubussons, nacionais, Santa Helena. Limpeza de forrações de passadeiras. No local, com máquinas americanas. Os únicos no Brasil. Orçamento sem compromisso
RUA SANTO AMARO N. 121 — Fone: 25-7756

ALEXANDRE J. FRANÇA DOS ANJOS
CIRURGIÃO-DENTISTA
Consultas Diárias. — Exceto aos Sábados — De 10 às 12 horas e de 15 às 19 horas.
Consultório:
AV. N. S. COPACABANA, 1072 APTO 202 TELEFONE: 37-3481

O poder curativo do sangue
DISTRIBUIÇÃO GRATUITA
Livro cuja leitura é de real utilidade aos doentes da pele, dos pulmões, aos nervosos, debilitados, diabéticos, hipertensos, envelhecidos, etc. Pedidos à clínica do DR. OLIVIO MARTINS — Av. 13 de Maio n. 13 — 19.º pavto. — Salas 4, 5 e 6. Rio. Das 14 às 19 horas. Remessa mediante envio das despesas postais — Cr$ 2,00 em selos.

DR. BOAVISTA NERY
CLINICA MEDICA
RUA ALVARO ALVIM, 21 14.º and., sala 1406 — Terças, Quintas e Sábados, das 14 às 16 hs. — Tel. 52-0150
Residência: Tel. 26-6888

LOTERIA FEDERAL
AMANHÃ
3 Milhões de Cruzeiros

O genipapo e o ferro

Nas regiões do Nordeste e Norte do Brasil acredita-se que as pessoas que sofrem de impaludismo ou verminose, com o uso de vinho de genipapo conseguem debelar, muitas vêzes, a anemia causada por estas moléstias.

Realizadas pesquisas sôbre essa fruta ficou comprovada sua grande riqueza em ferro. O empirismo nesse caso, como em muitos outros, precedeu à ciência. E' pois, o ferro do genipapo o fator provável da cura da anemia nos casos a que fizemos referência.

Será, portanto, aconselhável o uso dessa utilíssima fruta, tanto em natureza como em compota ou refrescos, ou ainda sob a forma de genipapada, que consiste em picar a fruta e adicionar-lhe açúcar.

Com 6 genipapos teremos uma boa cota de ferro em nossa alimentação, pois sua riqueza dêsse mineral muito se aproxima da gema do ovo e do feijão. (Divisão de Propaganda do SAPS).

Transferida a corrida de domingo

Tendo tomado luto por 8 dias, em virtude do desaparecimento do presidente de honra e grande benemérito do automobilismo brasileiro Getulio Vargas a Diretoria do Automovel Club do Brasil, que resolveu comparecer incorporada aos atos fúnebres, decidiu também, suspender tôdas as atividades desportivas e sociais por aquêle período.

Assim, foram transferidas para datas a serem oportunamente fixadas, a competição automobilística programada para domingo "Rallye" Rio-Juiz de Fóra e a festa artística marcada para sábado, a cargo de Renato Murce.

METRO COPACABANA · METRO PASSEIO · METRO TIJUCA
AR CONDICIONADO PERFEITO
HOJE
CLARK GABLE "MOGAMBO" AVA GARDNER com GRACE KELLY
TECHNICOLOR
PROIBIDO ATÉ 10 ANOS
Vera tela panorâmica
UM FILME DO FESTIVAL M-G-M
FILMES METRO-GOLDWYN-MAYER

Confederação Brasileira de Pugilismo

A diretoria da Confederação Brasileira de Pugilismo reunida em sessão, tomando conhecimento do doloroso e trágico acontecimento que abalou tôda a nação brasileira com o falecimento do sr. Getúlio Dornelles Vargas, Presidente da República, tomou as seguintes resoluções: a) — atendo S. Excia Grande Benemérito do Pugilismo Nacional, resolve tomar luto oficial por 8 (oito) dias; b) suspender o expediente em todos os seus Departamentos; c) depositar uma corôa de flores naturais em seu ataúde; d) apresentar à Exma. Família do ilustre morto, as condolências desta Entidade e do Pugilismo Nacional.

O E. C. Bahia quer formar um poderoso quadro

SALVADOR, 26 (Asp.) — Depois de contratar os jogadores Job e Juvenal, ex-defensores do Flamengo do Rio, acaba o E. C. Bahia de conseguir o concurso do arqueiro Osvaldo, do Vasco da Gama, por empréstimo por uma temporada. Desta maneira, o trio final do Bahia deverá ser o seguinte: Osvaldo, Job e Juvenal, constituindo-se assim em uma excelente retaguarda.

DR. LAURO LANA
Doenças Internas. Radioscopia
Visc. Rio Branco, 34 - 2 às 6 hs.
Av. Copacabana, 540 - 9 às 11 hs.
Telefs. 22-4749 e 57-7413

A Confederação Nacional dos Trabalhadores na Indústria

AOS INDUSTRIÁRIOS BRASILEIROS

No momento em que os trabalhadores brasileiros choram a irreparável perda de seu grande amigo, DR. GETÚLIO DORNELLES VARGAS, e que a Nação se cobre de luto, não poderia esta entidade deixar de se associar às mais sentidas homenagens que se vêm prestando em sua honra e em sua memória.

Ao suspender suas atividades por três dias, em sinal de luto e profundo pesar, entende, porém, a CONFEDERAÇÃO NACIONAL DOS TRABALHADORES NA INDÚSTRIA, nesta hora de angústia, que devem os trabalhadores permanecer serenos e vigilantes, não dando ouvidos a provocações de quaisquer espécies, a fim de que, assim, dentro da ordem, seja preservada a liberdade constitucional, para o bem do brasil.

As.) DEOCLECIANO DE HOLLANDA CAVALCANTI — Presidente da C.N.T.I.

Teatros e BOITES

UMA CASA PORTUGUÊSA
CONVIDA A UMA VISITA PARA JANTAR
RESTAURANTE FAMILIAR
FADOS E GUITARRADAS
Av. Princesa Isabel, 29
(Tunel Novo)
Telefone 37-6702

CHEZ COLBERT
BAR — BOITE — RUA DUVIVIER, 37 L
NOVA DIREÇÃO
de PIERRE O BARMAN CANTOR
APRESENTA
REGINE ROCHE
"Du Casino de Paris"
COCK-TAIL DANÇANTE DAS 17 ÀS 21 HORAS
Ao piano CESAR SIQUEIRA — Pista de dança

FAROLITO BAR
Bartender Jean
ALBERTO CASTEL E SEU BANDONEON
DISCRETO ELEGANTE — MUSICA SUAVE
AV. ATLANTICA, 3056 — Tel. 47-1550

BOITE STUD DO TÉO
RUA JOAQUIM NABUCO, N.º 11 (Pôsto 6)
A ÚNICA BOITE TURFÍSTICA DAS AMÉRICAS
TÔDAS AS NOITES DOIS "SHOWS"
1.º — GONZALO CORTEZ — cantor internacional
2.º — Monumental "show" revista:
"PONTA E DUPLA"
UM MILHÃO DE GARGALHADAS
De J. MAIA e MAX NUNES com
SPINA
o cômico do momento — SHIRLEY — A gorôta revelação, TITO MARTINI, JANE JOE e as alucinantes "STUD TÉO GIRLS"
Direção artística: Nelson Ferreira
RESERVAS DE MESAS: Tel. 42-9041, até às 21 horas

BACCARA
APRESENTA
ALDAIR SOARES
LEDA BARBOSA — GIGI e seu acordeon
WALTER GONÇALVES ao piano
RUA DUVIVIER, 37-K

Five O' Clock Bar
ENGLISH SPOKEN
PRINCIPAL ATRAÇÃO CHARITO ALCAZAR
SHOW 1,30
Aberto das 5 da tarde às 5 da madrugada
RUA RONALD DE CARVALHO, 59
POSTO 2 — LIDO — COPACABANA

CLUBE DE PARIS
APRESENTA
TODAS AS NOITES A PARTIR DAS 22 HORAS
CECIL DEL RIO a maior cantora de músicas sul-americanas. Ao piano OSVALDO GOITACAZ com LÉDA MARIA a maior acordeonista do Rádio Carioca
Prato Especial — PIEDS PAQUET
RUA DUVIVIER, 37-I — Tel. 57-7611
COPACABANA

La Ronde
Direção de EMILIA LIMA
apresenta
MARIA LUIZA E OTACILIO AMARAL
Hoje e tôdas as noites
SERGE RODE
a revelação da canção francesa.
O Bar mais elegante de Copacabana
Rua Rodolfo Dantas, 91 — Reservas: 57-6875

CLUB 36 Bar — Restaurant
VERONICA BECK
Apresenta a cantora e organista internacional
ao piano LORETTI
Atrás do Copacabana Palace
Fone: 37-0182

MAXIM'S BAR
AV. ATLÂNTICA, 1850-A
Apresenta hoje e tôdas as noites
IRACEMA
e
CHUCA-CHUCA

VOGUE
JANTE DIARIAMENTE NO VOGUE
a partir de 21 horas com músicas
LUIZ COLE e MOACYR
animando os melhores conjuntos até na madrugada
RESERVAS: 57-1881

Beguin BOITE DO HOTEL GLORIA APRESENTA
HOJE E TODAS AS NOITES
NO PAÍS DOS Cadillacs
DE SILVEIRA SAMPAIO MUSICA DE GUIO DE MORAIS
DAS 21,30 ÀS 23,30
JANTAR DANSANTE "À la carte" - Sem couvert.

GERALDO GAMBÔA
na
BOITE LE GOURMET
3.º MÊS DE GRANDE SUCESSO
Com ALINE ROMAN, MARIA HELENA, GUIMARAES grande atração do teclado,
Na GALERIA ALASKA, em frente ao Teatro Follies
E PRIMOROSO TRAJE ESPORTE
NILTON e SEU CONJUNTO DE BOITE
TODAS AS NOITES, DAS 21 AS 4 HORAS DA MADRUGADA

TUDO AZUL
Bar e Restaurante
Apresentando tôdas as noites, até às 5 horas da manhã
Ribamar e seu trio melódico
RUA DOMINGOS FERREIRA, 197 — COPACABANA
Ao lado da saída do Cine Rian

NIGHT AND DAY
A BOITE DOS ASTROS
ULTIMOS DIAS do grande êxito da revista
"SUA MAJESTADE O AMOR"
e da famosa orquestra espanhola
CASINO DE SEVILLA
que ainda atuará no CHÁ DANÇANTE de 4.ª a 6.ª feira
AMANHÃ:
Estréia do "show" fantasia de Luiz Iglezias
"INFLAÇÃO DE MULHERES"
Reservas: 42-8119 e 32-9863

TEATRO GINÁSTICO Avenida Graça Aranha, 187
RESERVAS PELO TELEFONE 42-4090
Teatro Brasileiro de Comédia
TEMPORADA OFICIAL · ESTRÉIA: DIA 1.º DE SETEMBRO
"ASSIM É' SE LHE PARECE", de Pirandello
DIR. DE ADOLFO CELI
COM O ELENCO PERMANENTE DO TBC
Venda de assinaturas até o dia 30
Venda de bilhetes avulsos para a pré-estréia e para a estréia

DIÁRIO EDUCACIONAL

Direção dos professôres: J. M. Leite de Vasconcelos, H. Reis e V. Zappi

"Educar é semear, renovar, vivificar"

Coluna do Estudante

O Parlamento e o Ensino

TARCISIO DE OLIVEIRA LIMA, Faculdade Nacional de Filosofia

Falando na Câmara Federal o deputado Mauricio Joppert fêz um apelo ao Congresso para que não se intrometesse nas questões de ensino, para que cumprisse a Constituição, dando-lhe as bases e diretrizes e deixando que os órgãos deste setor agissem dentro da legislação que lhe foi traçada.

Falou sàbiamente este ilustre parlamentar e professor da venerável Escola do Largo de São Francisco com a autoridade que lhe dá o longo exercício do magistério que o tem como um dos seus mais devotados servidores.

Não negamos a existência de deputados e senadores que conhecem profundamente os problemas da educação, alguns verdadeiros apóstolos da causa do ensino.

Acontece que, muitas vezes, atendendo a pedidos de interessados ou mesmo com o intuito de se fazerem conhecidos, alguns dos nossos legisladores apresentam projetos de lei sôbre o ensino, verdadeiras aberrações que, convertidas em lei, concorrerão somente para desmoralizar o nosso sistema educacional.

Poderemos exemplificar esta afirmação, citando os projetos ns. 4.182 4.147. O primeiro da autoria do deputado Lameira Bitencourt e o segundo da do deputado Euzébio Rocha. Graças à ação da União Nacional dos Estudantes, os projetos acima referidos não se converterão em lei. A nossa entidade universitária se dispôs a fazer uma companha de esclarecimentos junto aos senhores deputados sôbre os males que adviriam da aprovação destas proposições. Neste "Diário Educacional", mais de uma vez tecemos comentários sôbre êles. O deputado Lameira Bitencourt, que agira a pedido de interessados, já se comprometeu a retirar o artigo 3.º do seu projeto, dando uma grande prova de compreensão e zêlo pelos nosso sistema universitário. O deputado Euzébio Rocha continua com o desejo de tornar lei o seu projeto, mas está certo de que terá contra si tôda a mocidade universitária do Brasil que não permitirá jamais que se usem as coisas do ensino para outros fins que não os altos interêsses da cultura.

O trabalho mais urgente em questão de ensino é, sem dúvida, a votação da lei de Diretrizes e Bases da Educação Nacional que traçará as suas normas e dará a sua definitiva orientação.

Ao Ministério de Educação e Cultura, com seus diversos órgãos e muito especialmente aos Conselhos Universitários e às Congregações das Faculdades, caberia o trabalho de regulamentá-la, de acôrdo com os interêsses do ensino, tendo em vista a preservação da nossa cultura e nunca as acomodações muitas vezes nascidas no Congresso, causadoras de sérios prejuízos, dificilmente reparáveis.

Votem a Lei de Diretrizes e Bases e tudo caminhará para uma solução justa. Fiquem atentos e vigilantes para evitar possíveis abusos e terão cumprido com o seu dever em relação a esta importantíssima atividade da vida nacional, que é a Educação, senhores deputados e senadores.

Centro Cultural Brasil-Israel

HOMENAGEM AO NOVO MINISTRO DO BRASIL NO ESTADO DE ISRAEL

Em homenagem ao Exmo. Sr. Nelson Tabajara de Oliveira, recém-nomeado Ministro do Brasil em Israel, e sua Excelentíssima esposa, o Centro Cultural Brasil-Israel organizou, em 19 de agosto corrente, um jantar no Hotel Miramar.

Compareceram nesta ocasião a sra. Yehudith Shaltiel, esposa do Ministro de Israel no Brasil, o Conselheiro da Legação de Israel dr. Mordekhai Shneerson, o Senador Hamilton Nogueira, Embaixador Pontes de Miranda e Senhora, Professor Artur Moses e Senhora, Professores Hermes Lima, Anísio Teixeira e Antonio Augusto Xavier, jornalista Barreto Leite Filho, e os senhores Wolf Klabin, Samuel Malamud, Salvador Esperança, Israel Klabin, Isaac Albgli e Abraão Koogan com suas esposas.

Fizeram uso da palavra o Senador Hamilton Nogueira e Professor Artur Moses, respectivamente Presidente e vice-presidente do Comité Executivo do Centro Cultural Brasil-Israel.

Na qualidade de Encarregado de Negócios da Legação de Israel, na ausência do Ministro General David Shaltier, o Conselheiro Shneerson pediu aos presentes que levantassem a taça pelo sucesso da missão do Ministro Tabajara de Oliveira em Israel.

Agradecendo as atenções de que fora alvo, o Ministro Nelson Tabajara de Oliveira externou interessantes pensamentos em tôrno do jovem Estado de Israel e da importância do intercâmbio de valores culturais entre êste país e o Brasil.

Vida Universitária

EM LIBERDADE OS ESTUDANTES

O presidente da UNE, sr. Cunha Neto, comunicou ao DIARIO CARIOCA que todos os estudantes presos por ocasião dos últimos acontecimentos já se encontram em liberdade, não havendo até ontem à noite notícia da prisão de novos elementos estudantis. Informou-nos ainda o presidente da UNE que iria à presença do sr. Ministro da Justiça, acompanhado do acadêmico da Faculdade Nacional de Direito, sr. Lenine Fiuza de Lima, que se apresentava bastante contundido, e solicitaria daquele titular enérgicas providências sôbre o fato.

Escola Nacional de Engenharia

MOTORES — Dia 28, sábado, às 13 horas, no Edifício da Rua Luis de Camões segunda chamada da primeira prova parcial para: Henrique Kopelman, Mario Guimarães Werneck, Alfredo Elisio Tavares de Melo, Antonio Nelson de Abreu Cervone, Aldovrando Fernandes da Graça, Jadir Viana Botelho, Amauri José Leal Abreu, Fabiano Vivacqua, Marcos Aurelio Pires de Lima Rebelo, Cesar Augusto Barreto Tedim, Luis Antonio Neves Junqueira, Otomar de Sousa Pinto, Neide Alves de Araujo Lima, Paulo Aroxa Marques, Juarez Luis de Albuquerque, Serge Mario Fonseca, Paulo Velmovitsky, Maurilo Vinhas de Queiroz, José Fernanda Ibarra Barroso, José Nubio Souto Maior, Mario de Lima, Glauco Antonio Duperron Madeira Melibeu, Elpidio Costa de Sousa, Richard Castro, Arlete de Sá Mota, Nicolay Dimitroff Nicoloff, Alvaro Oscar de Andrade Ramos, Vanderlei Fernandes, Paulo Pelucio Filho. NOTA: Todos os alunos deverão vir munidos de carteira de identidade sem o que não poderão fazer a prova.

NOTICIÁRIO DO QUINTO ANO — TURMA "A" — Motores — 2a. aula prática – Turma A-11 – Sexta-feira, dia 27, das 17 às 19 horas, transferida de têrça-feira P. P. Estão chamados: Carlos Mandarino, Cesar Edgar Conigliaro, Glodoaldo José F. Mota, Custódio Meireles de Miranda, Elpidio Costa e Sousa, Hercyk Wizenberg, Luis F. Vitor Rodrigues, Mario de Lima, Mauro Fernando L. Pessoa, Ronald T. Van Rybroek e Wilson Camargo.

BOLSA DE ESTUDOS: Oferecida pela União Pan-Americana, para o ano letivo de 1955, para o curso de especialização do Centro Interamericano de Habitação, em Bogotá. Informações e formulários à disposição dos interessados na Secretaria da Escola.

PROVAS PARCIAIS E EXAMES FINAIS: Para a concessão de segunda chamada por motivo de doença, continuará observando o critério já estabelecido com ótimos resultados, isto é, justificativa das faltas pelo médico da Universidade do Brasil. A doença deverá ser notificada à Secretaria, no dia da prova, pelo telefone 43-2251, de 8,30 às 11 horas, para as provas realizadas pela manhã é de 12 às 14,30 para as efetuadas à tarde, ficando dispensada a apresentação de requerimento. A solicitação da segunda chamada por qualquer outro motivo a ser apreciado em face do art. 67 do regimento interno, deverá ser requerida ao Diretor que submeterá ao Conselho Departamental a Diretoria poderá atender a pretenção do aluno.

GEODESIA: Dia 31, têrça-feira, às 8 horas, **prova escrita e oral de exame vago de segunda época** para: Mario Kabalem Reston.

FISICA SEGUNDO ANO: Dia 30, segunda-feira, às 7 horas, (em face de mandado de segurança) **segunda prova parcial de 1953** para o aluno Darci Burger e **prova escrita de exame vago de primeira época de 1953** para Rui Pereira Furquim Werneck.

2as. CHAMADAS DE PROVAS PARCIAIS: estão marcadas as seguintes provas:

1.º ano — Física 1 .Dia 30, às 7 horas.

2.º ano — Física. Dia 30, às 7 horas.

3.º ano — Geodesia (reg. 1931). Dia 31 às 8 horas.

Hidráulica (reg. 1951). Dia 30, às 13 horas.

Mec. Apl. (reg. 1931). Dia 27, às 13 horas.

4.º ano — Hidráulica. Dia 30, às 13 horas.

5.º ano — Motores. Dia 28, às 13 horas.

ESTÁTICA DAS CONSTRUÇÕES: A primeira prova parcial desta disciplina, que estava anteriormente programada para o dia 24, foi transferida para o dia 31 do corrente, têrça-feira, às 8 horas, e será realizada no Edifício da Rua Luis de Camões.

FISICA SEGUNDO ANO: Dia 30, segunda-feira, às 7 horas, **segunda chamada da primeira prova parcial** para os alunos: Adolfo Veirano Junior, Heleno Renato Junqueira, João Pessoa Xavier de Macedo, Junot Abia Rumia Antonio, Luis Augusto Sousa Resende, Luis Desiderati, Nilo Teixeira Campos.

V JORNADAS SUL-AMERICANAS DE ESTATICA EXPERIMENTAL — Realizar-se-ão em Montevidéu no período de 11 e 18 de outubro do corrente ano as V JORNADAS SUL-AMERICANAS DE ESTATICA EXPERIMENTAL. Os interessados que tiveram trabalhos sôbre o assunto e que queiram levar a êste certame cultural deverão procurar o prof. ANTONIO ALVES DE NORONHA nesta escola.

GEOMETRIA ANALITICA: — Dia 27, sexta-feia, às 10 horas, exame oral para: Alderico Pinto da Silva, Alvemar Luis Lopes Baranha, Cândido Rodrigues Duarte Silva, Carlos Eduardo Peçanha, Curt João Frederico G. Willecke, Dina da Luz Monteiro, Dorodame Moura Leitão, Flavio Martins, Henri Levinspuhl, Jacob Farjoun.

Centenário do mais notável mestiço brasileiro

A Bahia, prepara-se para render brilhantes e distintas homenagens ao seu devotado filho o engenheiro "Teodoro Sampaio" considerado por Humberto de Campos, como "o mais alto representante da raça negra no Brasil".

Em verdade, não só a Bahia, o Estado de São Paulo, o Governo Federal e instituições culturais de todo o país, prestarão significativas e justas homenagens ao autor de "O Tupi na Geografia Nacional", sôbretudo São Paulo, onde, como na Bahia, o grande mestre prestou os mais relevantes serviços, como engenheiro, intelectual e conselheiro dos magnos problemas da nação.

Nasceu êsse grande vulto, em Santo Amaro da Purificação — Estado da Bahia, em 7 de janeiro de 1855, em plena hecatombe de desespêro e epidemia, com a deflagração da cólera morbus.

Este homem que hoje tanto admiramos e veneramos a sua augusta memória, descende de uma escrava, fato que o impeliu a lutar pelo soberbo ideal abolicionista. Mais corajosamente, decidiu com o seu suor, sangue e lágrimas, libertar por conta própria, os seus entes queridos, bem como outros tantos companheiros e irmãos de sangue e linhagem, bastando para isso economisar a renda ou recursos financeiros de sua profissão de engenheiro e professor.

Desde os 16 janeiros, começou a lecionar em vários colégios no Rio de Janeiro onde se diplomou em engenheiro em 1876.

Homem de tal envergadura moral e intelectual, não obstante a grande jornada de sacrifícios e preconceito da época, deu ao Brasil, e mórmente aos brasileiros, um paradigma, por conseguinte, uma inegualavel bandeira.

Certa vez, quando seguia em um navio da frota inglêsa para o Rio de Janeiro, a fim de formar com outros tantos brasileiros, a Câmara Federal, foi impedido pelo comandante de fazer refeições no Restaurante por trazer consigo a virtude de mestiço: homem de cor que já então revolucionava os meios científicos e literários de nossa pátria. Advertido por companheiros de viagem, para reagir a tamanha ofensa, valendo-se da sua autoridade de deputado federal, preferiu dizer, "que acima de tudo aquilo, o saber e suas virtudes" bastavam para firmar a sua superioridade e consequentemente revelar a sua insuperável personalidade.

Inúmeras foram os seus trabalhos, muitos, ainda inéditos. A Bahia e São Paulo, guardam com carinho muitas das produções desta magnânima figura.

Em janeiro de 1955, portanto, a Bahia com os aplausos de todo o Brasil, viverá dias memoráveis com o cumprimento das programações estabelecidas pelo Centro Cultural que tem o seu nome na Bahia, pelos Governos da União, através o Ministério de Educação e Cultura por intermédio do Prof. Edgard dos Santos, Ministro de Educação, dos governos Estaduais de São Paulo e da Bahia, bem como dos Institutos Geográficos e Históricos do Rio de Janeiro, São Paulo e Bahia.

Estarão à frente das programações também, figuras no cenário intelectual brasileiro, a Biblioteca Nacional, A Comissão Filatélica, as Prefeituras Municipais de São Paulo e Salvador e inúmeras instituições culturais outras, sobremodo as diversas Academias de Letras.

Estarão na Bahia na semana comemorativa de 1 a 9 de janeiro próximo os dirigentes das entidades e organizações acima mencionadas, o diretor do Museu Histórico Nacional; o escritor Gilberto Freire, Pedro Calmon, Eugenio Gomes, além de outros tantos que estão sendo convidados pelo Centro Cultural Teodoro Sampaio, cujos dirigentes ora visitam o sul do país, ultimando os preparativos das comemorações em apreço..

Entre as providências tomadas pelos responsáveis e dirigentes das citadas entidades estão as diversas publicações em edições especiais dos inúmeros trabalhos do saudoso historiador.

O Centro Cultural "Teodoro Sampaio", através do seu presidente sr. Antenor Teixeira, acaba de lançar uma série de concursos, visando premiar os melhores trabalhos em prosa, versos, escultura, pintura, gravura referentes ao homenageado.

Para atender as despesas das comemorações, o Centro espera que seja aprovado pela Câmara Federal o projeto de auxilio em Cr$ 500,000,00, e outras ajudas dos governos de São Paulo e da Bahia.

Trata-se também da trasladação dos restos mortais do valor inconteste, para isso, o presidente daquele Centro Cultural está na Capital do País em entendimentos com a viúva do ilustre e imortal brasileiro e com o Instituto Geográfico e Histórico do Rio de Janeiro.

Sêlos comemorativos serão impressos e inúmeras lembranças comemorativas estão sendo mandadas confeccionar pela entidade que desfralda a monumental bandeira na Bahia.

O 7 de janeiro de 1955, terá para a Bahia, dupla significação. Os festejos tradicionais de Itaparica na luta patriótica e o Centenário de nascimento do autor de "O Rio de São Francisco e a Chapada Diamantina".

U.D.F. — Direito

Instalação do Instituto Grotius — Comunicamos aos colegas, que a instalação do Instituto Grotius, que estava marcada para hoje, ficou adiada "sine die", em virtude dos acontecimentos políticos que abalaram ùltimamente o país. O Instituto Grotius a cargo do prof. Oscar Tenório destina-se ao estudo e divulgação do Direito Internacional.

Seminário de Direito Civil — Na próxima quarta-feira, dia 1 de setembro, às 20,30 horas prosseguirão os trabalhos do Seminário e de Direito Civil, a cargo do prof. José Pereira Lira, com a palestra do Prof. Hélio Gomes, sôbre o seguinte tema: "O testamento e o conceito médico legal de juízo perfeito".

Eleições para paraninfo e homenageados — Avisamos aos colegas quintoanistas que a Comissão de Formatura marcou a próxima segunda-feira dia 30 de agôsto para data das eleições para paraninfo da turma de 1954. As eleições serão relizadas nos 2 turnos, após a aula do prof. Ary Franco.

Suspensão das Aulas — Avisamos aos colegas que em respeito aos desaparecimento do Presidente da República a Faculdade suspendeu as aulas, que sòmente reiniciarão na próxima segunda-feira, dia 30 de agôsto.

Prestação de Contas da Comissão de Calouros — Participamos aos colegas primeiro-anistas e ao corpo discente em geral, que a Comissão de Trote, por intermédio de seu Presidente colega Ricardo Ambrósio, prestará as suas contas e fará a leitura de seu relatório, na próxima sessão ordinária do Calc, que será na próxima segunda-feira dia 30 de agôsto.

(Ass.) **Ricardo Cesar Pereira Lira**, Presidente.

Nota: — As eleições para orador oficial da turma estão já marcadas para o dia 3 de setembro às 20 horas no Salão Nobre.

Universidade do Chile

Recebemos de Santiago do Chile o pedido de publicação do seguinte:

Franquias a estrangeiros que desejarem concorrer às Escolas de Verão do Chile:

A Univ. do Chile concederá várias bolsas de estudo para os alunos latino americanos que se interessem em concorrer às Escolas de Verão que, sob o seu patrocínio, terão lugar em janeiro próximo em quatro cidades chilenas. Elas consistem em residência gratuita, pensão, matrícula até 4 cursos. Os interessados devem endereçar a correspondência à "Casilla 10-D, Santiago, Chile, Dep. de Extensão Cultural, onde devem ser solicitados os formulários de inscrição. Para aqueles que não conseguirem Bolsas de Estudos haverá Bolsas Universitárias, com os seguintes preços: Santiago, 12 mil pesos, Valparaiso, 15 mil pesos e Valdivia 12 mil pesos, moeda chilena por quarenta dias. Êste custo encerra pensão e moradia.

Curso de Dialectologia

O prof. Sever Pop da Universidade de Louvain, está dando na Casa Ruy Barbosa, um Curso de Dialectologia.

As aulas estão sendo ministradas em lingua francêsa.

E' o seguinte o horário:

Dia 28 sábado, às 9 horas. Seminário.

Dia 31, terça-feira às 17,30 horas, aula pública.

Durante o mês de setembro o Curso de Dialectologia obedecerá ao seguinte horário:

Dia 4 — Seminário às 9 horas da manhã.

Dia 3 — Seminário das 20,30 às 22 horas.

Dia 11 — Seminário das 9 às 11 hs.

Dia 14 — Encerramento às 17,30.

Será concedido um Certificado de Frequência. As inscrições ainda estão abertas. Tel. 26-2548.

Grande sabedoria é não crer em quanto dizem os homens, nem transmitir apressadamente o que se acabou de ouvir e crer verdadeiro. KEMPIS.

D.A. Nacional de Educação Física

Reinício das Aulas — Recomeçarão hoje as aulas suspensas desde 24 do corrente em sinal de luto pelo passamento do Presidente da República, sr. dr. Getulio Vargas. O D. A. solicita o comparecimento de todos os alunos, a fim de realizarem os treinos para demonstração que terão lugar sábado em homenagem ao ilustre visitante português prof. Mário Gonçalves Viana.

Solidariedade — O corpo discente vem de solidarizar-se com a direção da Escola pela grata satisfação da visita do prof. Mário Gonçalves Viana, eminente escritor, crítico, jornalista, sociólogo, psicólogo, pedagogo e diretor do Ins. Nacional de Educação Física de Lisboa que realizará entre nós várias conferências de interêsse para a classe.

Pequenos fatos policiais

Furtado rádio (Cr$ 8.000,00) de automóvel

Wadich Chalita (Av. 28 de Setembro, 328, apt. 202), queixou-se ao comissário de serviço na delegacia do 18.º Distrito Policial, de que os larápios furtaram do interior de seu auto, de (chapa 3-49-21), que se achava estacionado em frente à sua residência, um rádio no valor de Cr$ 8.000,00.

Tentou matar-se com água fervendo

Por ter brigado com seu amante, Maria Candida Caldeira (44 anos, viúva, residente na Rua Itaciba, 187, em Caxias) tentou matar-se ontem, em sua residência.

Maria discutira com o companheiro e desgostosa, apanhou uma lata cheia de água fervendo, entornando-a sôbre si.

Transportada para o HPS por uma ambulância do SAMDU, a senhora ficou ali internada com queimaduras de 1.º, 2.º e 3.º graus generalizadas.

O fato foi comunicado à polícia de Caxias, que o registrou.

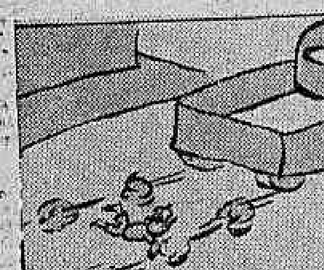

Menor atropelado pelo caminhão 6-00-09

O caminhão de chapa 6-00-09, em frente ao prédio n. 188 da Rua da América, atropelou o menor Ailton (9 anos, colegial, filho de Manuel Rodrigues Aires, residente na Rua Rêgo Barros, 56), causando-lhe fraturas do crânio, da perna esquerda e do braço direito.

O menor foi transportado para o HPS em estado de choque vindo a falecer ao ser medicado. Seu cadáver foi removido para o necrotério do IML com ciência da polícia do 11.º Distrito Policial.

Furtados bilhetes de números 12.039 e 18.613

Jorge Pedrão, proprietário da banca de vende de jornais e revistas, situada na Praça Tiradentes, em frente ao cinema São José, queixou-se ontem ao comissário de serviço na delegacia do 10.º Distrito Policial, de que foram furtados de sua banca os bilhetes da Loteria Federal de números 12.093 e 18.613.

Tentou matar-se: incendiou a roupa

Por motivos ignorados, Sandra Teixeira de Castro, (28 anos, casada, residente na Rua Silviano Brandão, 6, casa 4) tentou o suicídio, ateando fogo às vestes embebidas em álcool.

A jovem senhora foi socorrida no Pôsto de Assistência do Méier e dali removida para o HPS, onde deu entrada com queimaduras de 1.º e 2.º graus generalizadas.

Mais tarde, foi conduzida para o Hospital dos Servidores do Estado, onde ficou internada

Com um tiro no peito, tentou suicídio

Com um tiro no hemitórax esquerdo, tentou matar-se ontem o acadêmico de medicina Diniz de Souza Melo (25 anos, solteiro, residente na Rua Conde Baependi, 46).

Diniz, que foi transportado para o H. P. S., negou-se a declarar os motivos que o levaram a tentar o suicídio.

O fato, que ocorreu em sua residência, foi registrado pela polícia.

Apoio do comércio às atividades governamentais

Através de suas diretorias, incorporadas, as entidades sindicais do grupo patronal do comércio do Distrito Federal compareceram à posse do senador Alencastro Guimarães, novo Ministro do Trabalho, Indústria e Comércio. Nessa ocasião, os dirigentes sindicais do comércio reafirmaram ao referido titular a sincera e dedicada cooperação de suas entidades e da classe em geral para solução dos magnos problemas nacionais.

Atropelado por auto ignorado o filho de Johnson

O filho do massagista Johnson, do Flamengo, o menor Everaldo (de 9 anos), foi atropelado por um auto ignorado, na esquina das Ruas Tavares Bastos (onde reside no n. 37) e Bento Lisboa.

O menor foi internado com fratura do crânio e contusões generalizadas, no Hospital de Pronto Socorro, onde se acha em estado desesperador.

Um jurista

A Polícia Civil sempre foi um viveiro de luminares do Direito. Do velho casarão da Rua da Relação saíram muitos ministros do Supremo Tribunal Federal e da extinta Côrte de Apelação. É que a administração policial era como uma espécie de treino para o exercício da alta magistratura.

Leoni Ramos, Geminiano da França, Carlos Costa, Aurelino Leal, Alfredo Pinto, Sampaio Ferraz ficaram na história de nossa Polícia como símbolos de cultura, eficiência, capacidade de trabalho, honradez e respeito.

Aurelino, quando ministrava suas magistrais aulas na nossa velha Faculdade de Direito, fazia questão de colocar na lapela o distintivo de sua alta investidura policial. E àqueles que estranhavam seu gesto êle respondia que assim procedia para honrar o cargo de Chefe de Polícia. Foi assim até 1930.

Desde porém que se inplantou no país o regime da irresponsabilidade e da indisciplina, quando a desordem abalou todos os espíritos e a intolerância tomou conta da administração, o cargo de Chefe de Polícia caiu do elevado pedestal em que se encontrava e ficou à mercê de qualquer um, por mais leigo que fôsse em assuntos jurídicos e por mais incompetente que se mostrasse no conhecimento dos assuntos que se ligam diretamente com a policiologia.

Não havendo leis, não existindo regime legal, rôta em vários pedaços a velha Constituição, era da maior importância que a Polícia fôsse administrada não como um órgão auxiliar da Justiça e sim como uma espécie de quartel, onde o que vale é a vontade do comandante exclusivamente. Hoje, porém, tal conceituação não pode mais subsistir.

A Nação acaba de reintegrar-se em seus direitos, recompor-se, libertar-se de peias que a prendiam há vinte e quatro anos.

A Polícia precisa também voltar ao seu apogeu anterior, quando no gabinete do Chefe de Polícia, em vez de agitadores gesticulando de suas sacadas, se encontrava a figura austera de Pedro Lessa discutindo com o alto gestor policial problemas de direito de elevada transcendência.

Ponha-se à testa da Polícia um homem cultor do Direito. É verdade que o art. 96 da Constituição veda ao juiz, mesmo em disponibilidade, exercer qualquer outra função pública, estando assim o Govêrno impedido de utilizar qualquer um dêles.

Mas não impede o aproveitamento de um juiz aposentado. E ninguém melhor que o desembargador Cesário Pereira, irmão do professor Miguel Pereira e que sempre se impôs pela sua alta cultura jurídica e por uma serenidade a tôda prova. No próprio Ministério Público, que não está atingido pela proibição constitucional, destaca-se a figura impressionante de Roberto Lira, emérito professor de Direito.

Êste ou aquêle, o que se quer é que o Govêrno entregue a Polícia às mãos de um cultor do Direito.

O revólver disparou matando o menino que brincava de Tom Mix

Um revólver verdadeiro empregado em uma brincadeira de mocinho, ao ser acionado por um dos meninos que se via em face à não rendição do "bandido", causou a morte do menor Hélio Chaves (de 6 anos), que foi alvejado por um balaço, na região frontal

Antônio Carlos — que desempenhava o papel de "mocinho" — antes de iniciar a brincadeira, tomara a precaução de descarregar o revólver; mas, ao dar o dedo no gatilho, foi surpreendido por um projétil que ficara na agulha da arma.

UM TOQUE REAL

Em frente à residência de Antônio Carlos (Rua Juriviara, 152), êste e o companheiro Hélio brincavam de "Tom Mix". Repentinamente, Antônio Carlos lembrou-se de que poderia dar um toque mais real à brincadeira. Mandou, então, que o companheiro o esperasse, e correu à casa.

— "Eu sou o mocinho porque tenho um revólver de verdade" — disse, logo que voltou trazendo a arma que pertence ao tio.

Em face da superioridade do outro, Hélio concordou plenamente em ser o bandido e dar início à brincadeira. Mas, com a condição de que Antônio Carlos descarregasse a arma: juntos, retiraram quatro balas e guardaram-nas.

BANDIDO VALENTE

A brincadeira já se mantinha há tempo. E o bandido estava muito bem escondido. De repente, porém o mocinho o descobriu:

— "Renda-se!"

Mas o bandido (Hélio) não concordou em levantar os braços e entregar-se. O mocinho (Antônio Carlos) foi obrigado a fazer uso de sua arma para vencê-lo: acionou o gatilho — e havia uma bala na agulha.

NÃO RESISTIU

Transportado para o HPS, em estado desesperador, Hélio não resistiu e faleceu aos primeiros socorros

Seu corpo foi removido para o necrotério do IML.

Restabelecido o ponto de táxi da Rua Caruso

Há tempos, o ponto de taxis da Rua Caruso, esquina de Haddock Lobo, havia sido recuado cêrca de vinte metros, razão pela qual os motoristas profissionais desistiram de estacional ali os seus carros, devido aos mesmos ficarem "engavetados" entre carros particulares e ser difícil aos eventuais passageiros perceberem a existência do ponto em endereço. Agora, o sr. Edgar Estrêla, diretor-geral do Serviço de Trânsito, atendendo aos justos interêsses dos moradores da Rua Caruso e adjacência e dos motoristas profissionais, ordenou o restabelecimento do ponto de taxis no seu antigo local. Por tal motivo, as famílias residentes no mencionado logradouro público vêm, por nosso intermédio, agradecer a acertada decisão do sr. Estrêla.

A polícia prendeu uma galinha: era de identidade ignorada

SALVADOR (Especial para o D. C.) — A prisão de uma galinha (de identidade ignorada) foi a solução encontrada pelas autoridades policiais desta cidade para pôr têrmo à discussão em que se empenhavam duas pessoas pela posse da ave.

A galinha criou um problema tão sério para as autoridades, que o Diretor de Investigações da Polícia foi chamado para expôr seus esclarecedores argumentos — que, desta vez, não o foram.

UMA GALINHA PARA 2 DONOS

Anteontem, duas pessoas de conceito compareceram à Delegacia Auxiliar, disputando a posse de uma galinha: Cada parte apresentava argumentos capazes de provar a propriedade da ave. Mas, os policiais daquela delegacia, apesar das investigações que efetuaram, foram incapazes para discernir o verdadeiro proprietário da galinha.

Resolveram, então, que a opinião do Diretor de Investigações da Polícia, sr. Clemente Castro, viria esclarecer definitivamente a situação do galináceo. A opinião foi dada e a confusão se manteve a mesma.

UM OVO

A pobre galinha, agarrada, apertada, e até depenada pelas mãos dos que a disputavam e as dos policiais que tentavam livrá-la daquelas mãos não mais se conteve, e protestou sob a forma de um ovo, que se estalou no chão da delegacia.

Reverenciada a memória de G. Vargas

A memória do Presidente da República, sr. Getúlio Vargas, foi reverenciada ontem, respectivamente, na Academia Brasileira de Letras, — onde ocupava, como Imortal, a cadeira n. 37 (patrono o poeta da Inconfidência, Tomás Antônio Gonzaga) —, na COFAP e no Tribunal Superior Eleitoral.

Votos de pesar foram aprovados durante as sessões daqueles órgãos, tendo falado sôbre o morto em nome da ABL os acadêmicos Rodrigo Otávio Filho e Ataulfo de Paiva, da COFAP, o coronel Hélio Braga (que pediu cinco minutos de silêncio) e, finalmente, do TSE o ministro Edgard Costa.

A fala do ministro

O ministro Edgard Costa salientou que a homenagem prestada ao Presidente da República morto, tinha um sentido especial de reverência à memória do primeiro magistrado da Nação "tràgicamente desaparecido do cenário político do país, resguardando, com o sacrifício da própria vida, o respeito e a dignidade do mandato que recebera através do sufrágio popular, expresso no diploma que por êste Tribunal e neste mesmo recinto, lhe foi conferido, sacrifício que preservou a intangibilidade da Constituição e assegurou a sua substituição dentro da normalidade legal".

Sistema de defesa do Pacífico

TOQUIO, 26 (AFP) — Declara-se hoje em fonte militar norte-americana que os Estados Unidos ligam mais o seu sistema de defesa do Pacífico Norte às unidades aéreas muito móveis do que aos exércitos de terra ou à marinha. Enquanto as fôrças terrestres da Coréia e do Japão são progressivamente reduzidas ou re-deslocadas para regiões mais afastadas das costas chinesas, a aviação estacionada no Japão é ligeiramente reforçada. Os bombardeiros pesados deixaram a zona do Pacífico depois do armistício coreano, mas os bombardeiros leves, ou caças e os aviões de reconhecimento retirados da Coréia tem agora bases no Japão ou em Okinawn.

Por outro lado, segundo a mesma fonte, é possível que, contràriamente às primeiras informações, uma das quatro divisões que devem deixar a Coréia seja temporàriamente mantida no Japão; as três outras seriam enviadas para os Estados Unidos, Okinawa e Hawai. Finalmente a primeira divisão de cavalaria, estacionada em Nokkaido, seria substituída por tropas japonesas, a partir de 28 do corrente.

Silêncio sôbre a reunião dos Oito

WASHINGTON, 26 (AFP) — Instado, hoje a comentar os boatos procedentes de Bonn segundo os quais os ministros do Exterior dos Oito (Estados Unidos, Inglaterra, França, Benelux, Itália e Alemanha Ocidental) se reuniriam, nos primeiros dias de setembro, em Paris, para examinar os problemas relativos à defesa da Europa Ocidental, no caso da Assembléia Francesa rejeitar a CED, um porta-voz do Departamento de Estado respondeu:

"Não posso formular nenhum comentário sôbre qualquer das fases da Comunidade Européia de Defesa. A Assembléia Nacional Francesa terá ainda hoje conhecimento da questão e esta é uma boa razão para nada dizer".

A um jornalista americano que chamava sua atenção para o fato de tais boatos já terem sido desmentidos pelo Alto Comissário dos Estados Unidos na Alemanha, o porta-voz do Departamento de Estado respondeu lacônicamente:

"O Alto Comissário é o Alto Comissário e o Departamento de Estado é o Departamento de Estado". O porta-voz, oficial recusou-se, por outro lado, a exprimir uma opinião acêrca das informações procedentes de Londres, segundo as quais o sr. Anthony Eden talvez não estivesse em condições de ir a Manilha, a 6 de setembro próximo, para a Conferência sôbre o Pacto do Sudeste Asiático, em virtude da evolução dos problemas europeus e principalmente o da CED.

DR. PEDRO DE ALBUQUERQUE
DOENÇAS SEXUAIS E URINARIAS
Rosário 98 — De 1 às 6

CONCLUSÕES DA 12.ª PÁGINA

A carta de . . .

As decisões

Foram as seguintes, em detalhes, as resoluções tomadas na reunião intersindical de ontem:

a) publicar uma nota de protesto — e no mesmo sentido enviar telegrama ao Presidente da República — contra as prisões, invasão de sindicatos e violências contra populares, durante as manifestações dos últimos dias, bem como exigir o respeito do Govêrno às liberdades democráticas, mòrmente as de propaganda eleitoral e de atividade sindical, repudiando quaisquer medidas restritivas de franquias constitucionais:

b) promover assembléia em todos os sindicatos, a partir de hoje e durante uma semana, para exame da situação do país e análise da carta deixada pelo sr. Getúlio Vargas, para reafirmação dos direitos dos trabalhadores e fixação de sua atitude, na atual emergência;

c) realizar, dentro de 15 dias, uma convenção de todos os organismos sindicais, para exame dos problemas dos trabalhadores e visando, principalmente, a formação do Conselho Sindical (nas assembléias referidas na alínea "b" serão escolhidas as comissões representativas de cada sindicato na Convenção);

d) escolher uma comissão para executar essas deliberações, e que ficou integrada pelos dirigentes já referidos nesta notícia.

Fora do programa

Uma proposta do sr. Emílio Bonfante, recomendando aos sindicatos apoio à Conferência Latino-Americana de Mulheres, a instalar-se hoje na ABI, foi transformada, por sugestão do sr. Fernando Arruda, em simples convite aos presentes para comparecerem a essa reunião.

Outra proposta, do sr. Valdemar Viana, para que a Comissão Inter-Sindical assumisse a iniciativa de promover uma missa campal pela memória do sr. Getúlio Vargas, transformou-se, ante a oposição de vários dirigentes (alegando isenção religiosa e inoportunidade do debate) em promessa do proponente de mandar rezar essa missa por sua própria iniciativa.

Os participantes

Participaram da reunião os srs. Fernando Arruda, Euripedes Aires de Castro, Roberto Morena, Valdemar Viana, Emílio Bonfante, Roque Cruz Vargas (Alfaiates de Pôrto Alegre), Geraldo Lemos, José Jaime Gomes, Orival de Carvalho, Djalma Pinto Pinheiro, Heleno Sousa Moura, Erico Figueiredo Alvares, José Vieira Guimarães, Costa Pinto, Alberto Senra Guimarães, Eduardo Nilor, Edgar Leite Ferreira, José Lopes Guimarães, Demistóclides Batista, Osmar Ferreira, Antonio Giudice (Carris de Pôrto Alegre) e Creusa Moura Santos.

O 'marciano' . . .

tasias — declararam ter visto descer naquela região um disco-voador, de cujo bordo saltara o pilôto, marciano, "moreno, de longos cabelos, usando roupa de aviador, sem botões". Não tinham conseguido aproximar-se do estranho visitante nem do disco-voador, mas o descreveram como tendo cinco metros de diâmetro aproximadamente...

Em face das declarações das duas irmãs, a polícia imediatamente entrou em indagações, seguindo turmas para o local, na busca de vestígios do disco-voador e de seu pilôto.

O "inimigo"

Ontem, o "marciano" passou por esta capital e hoje chegou a Stutgart. E' um pilôto americano, chama-se Baily Faurot, e viajava em um helicóptero... Os repórteres do "Aftenposten" o procuraram e ouviram do presumido marciano a confirmação de que descera em Mosjoen e se encontrara (enquanto elas diziam que não se tinham aproximado) com as duas irmãs, que tomaram seu aparêlho por um disco-voador e êle como um invasor da Terra, vindo do planeta próximo...

Estranhou Faurot o que dêle e de seu helicóptero disseram as duas mulheres e apresentou aos repórteres todos os seus documentos, a fim de que não pairassem dúvidas sôbre sua naturalidade terrena. Mas, com o bom humor de um americano esportista frisou que ficara muito satisfeito com o sensacionalismo que cercara sua viagem...

Otto John e Wittmack

BONN, 26 (AFP) — Num discurso pronunciado esta noite pelo rádio de Hamburgo, o dr. Hermann Ehkers, presidente do Bundestag, evocou os casos Otto John e Schmidt-Wittmack. Lembrando que "êles não são os primeiros a tomar o caminho do leste", acrescenta: "Há alguns anos, foi o dr. Gereke, ministro-presidente adjunto do Baixo-Saxe. Quem se lembra dêle, hoje?"

Alencastro . . .

ça, devendo, assim, prosseguir à testa daquela autarquia.

O mesmo procedimento teve em relação aos integrantes do gabinete do antigo titular. A não ser a escolha do sr. Valdir Niemeyer, para chefe do gabinete, e dos srs. Darius Borges Rohrig e Armando de Oliveira Assis, para assistentes técnicos, todos os outros permaneceram até nova ordem.

Um busto de Vargas no MTIC

Na Sala de Imprensa do Ministério do Trabalho, iniciativa dos jornalistas ali credenciados, o sr. Alencastro Guimarães, logo após investir-se no exercício da pasta, inaugurou um busto em bronze do sr. Getúlio Vargas, pronunciando, nessa ocasião, sentido discurso.

A certa altura, bastante comovido, sem conter mesmo as lágrimas, com as mãos apoiadas na cabeça do ex-presidente, declarou empunhar a bandeira social por êle desfraldada, embora esteja certo da responsabilidade que assume.

IAPC

Face ao pedido de demissão apresentado pelo sr. Barjas Filho, atual presidente do IAPC, espera-se que dentro de algumas horas, o mesmo seja substituído. Para ocupar a presidência do IAPC foram aventados os nomes dos srs. Raul Caldas e Arnaldo Lafaiete, apoiados pelos dirigentes sindicais.

Estes dois nomes estão sendo estudados pelo cel. Alencastro Guimarães, que deverá nomear um dos mesmos para a vaga do sr. Barjas Filho.

Avaliadas . . .

bôca de minha mulher e filha, para pagar o Sanatório".

A situação continua

A carta contém, ainda, uma revelação implícita: Afonso Cruz está vivendo de esmolas. Se estas faltarem, será despejado. O que recebeu, aliviou a situação do momento. Mas sua doença é de tratamento a longo prazo.

Pagamento do funcionalismo da PDF

Em virtude da suspensão do expediente no dia 24 e do ponto facultativo decretado no dia 25 do corrente, o pagamento dos servidores da Prefeitura do Distrito Federal foi alterado, de acordo com a tabela abaixo:

Lote 5, dia 27; lote 6, dia 28; lote 7 dia 30; lote 8, dia 31 de agôsto; lote 9, dia 1 de setembro e lote 10, dia 2 de setembro.

Também o pagamento do salário família será realizado nos dias: matrículas pares: dia 31 de agôsto e matrículas impares dia 1 de setembro.

Visita ao general Góis Monteiro

Em nome do Presidente da República, sr. Café Filho, o jornalista Oséas Martins, Secretário Particular do Chefe do Govêrno, estêve ontem na Casa de Saúde S. Vicente, a fim de fazer uma visita ao general Góis Monteiro, que ali se encontra internado em tratamento de saúde.

Perspectiva de greve geral em S. Paulo

SÃO PAULO, 26 (*Asap.*) — Noticia um matutino: "A tarde fomos informados de que há a perspectiva de greve geral em São Paulo.

Segundo a polícia, o movimento, que estava articulado para o dia 2 de setembro, seria deflagrado ainda hoje.

As autoridades do DOPS estão de sobreaviso para as necessárias providências, caso a parede se manifeste".

O ambiente no Rio Grande bastante grave

PÔRTO ALEGRE, 26 — URGENTE (Asapress) — Em consequência dos últimos acontecimentos nesta capital, os quais obrigaram o Exército a assumir o contrôle novamente da cidade, a situação aqui se tornou bastante delicada, tendo vários próceres políticos tomado medidas de precaução pois consideram ameaçados em suas vidas. Informa-se que o próprio prefeito da capital está desaparecido.

Debate sôbre a política francesa na Índia

PARIS, 26 (AFP) — O debate na Assembléia Nacional sôbre a política do Govêrno na Tunísia, Marrocos e estabelecimentos franceses na Índia começou com a intervenção do sr. Jacques Bardoux (independente camponês). Opina que "é preciso conceder à Tunísia a soberania interna, realizando-a de maneira a garantir a manutenção da presença francesa, pois se a África do norte se fender, a grandeza, segurança e liberdade da França estariam ameaçadas".

O sr. Christian Pinaud (socialista) depois de manifestar seu regozijo pelas negociações da Tunísia, evocou o problema marroquino, que é, afirmou, inteiramente diferente. Acha o orador que a destituição do antigo Sultão foi um êrro, mas, a seu ver, o problema é político e o Govêrno francês deve fazer em Marrocos um esfôrço paralelo ao que foi realizado na Tunísia.

Quanto ao general Aumeran (deputado republicano independente de Argel) condenou a política atualmente seguida na Tunísia e pediu, por outro lado, em Marrocos o govêrno "se mostra firme ao lado de seus amigos".

O general de Motsabert (republicano social) declarou que o interlocutor tunisino deve ser o Bey e não o sr. Habib Bourguiba, pois, acrescentou êle, o Neo Destour não considerará os acordos como definitivos e não tentará, acaso, estabelecer sua ditadura? Falando em seguida de Marrocos, opôs-se o orador a que se voltasse à questão dinástica e afirmou que o Istiqlal não está mais qualificado para falar em nome do Marrocos, do que o Neo-Destour em nome da Tunísia.

a Comissão do IV Centenário da Cidade de São Paulo anuncia

EXPOSIÇÃO
DE HISTÓRIA DE SÃO PAULO
no quadro da História do Brasil

— o maior trabalho no gênero até hoje realizado, ilustrado com farta documentação, em grande parte inédita e valioso material iconográfico!

Seu coração de brasileiro vibrará de emoção e seus conhecimentos ficarão enriquecidos, com uma visita à Exposição de História de São Paulo no quadro da História do Brasil — justa homenagem aos grandes vultos de nosso passado no IV Centenário da cidade. Durante cêrca de dois anos, o Prof. Jaime Cortesão e sua equipe trabalharam com dedicação para lhe dar esta visão da nossa História. Mapas antigos, gravuras da época, documentos históricos vindos de museus, bibliotecas e arquivos nacionais e particulares e de coleções particulares. Você verá objetos, quadros e documentos oriundos de museus, bibliotecas e arquivos nacionais e particulares e de coleções particulares; aquarelas de Thomas Ender, vindas da Biblioteca de Viena; e originais como os do Tratado de Tordesilhas e o da célebre carta de Pero Vaz Caminha — que é a certidão de nascimento do Brasil. Como bom brasileiro, V. não tem o direito de faltar!

Inauguração: 29 de agôsto

COMISSÃO DO IV CENTENÁRIO DA CIDADE DE SÃO PAULO
Rua 24 de Maio, 250 — São Paulo — Brasil

Standard

INDICADOR PROFISSIONAL

APRIGIO DOS ANJOS — HERMANO ODILON DOS ANJOS — JULIO PEDROSO DE LIMA NETO
ADVOGADOS
Rua Araújo Pôrto Alegre, 70 — Edifício "Pôrto Alegre", 3º andar Salas 312-319 - Telefone: 42-9118

ALEXANDRE DOS ANJOS
ADVOGADO
Escritório: Rua México, 98 — Sala 1210 — Tel. 27-6851
Residência: tel. 57-1815 e 57-1860

TIMBAUBA DA SILVA
ADVOGADO — Criminal, civil, perícias e legislação trabalhista - Diàriamente, das 12 às 14 horas — TELEFONE: 23-3269

ADVOCACIA TRABALHISTA
AMERICO BRASILICO E C. A. DE BULHÕES
ADVOGADOS - (Causas cíveis e criminais) — Av. Presidente Vargas, 435 — 6º andar, sala 603 — TELEFONE: 23-0032

DOENÇAS NERVOSAS
horas
ADVOGADOS
DR. NEVES MANTA — Rua Senador Dantas, 49 — Das 15 às 18

ENXERTOS DE HORMONAS
Frieza do homem e da mulher — Rua Bento Lisboa, 24 (Catete) — Impotência — Processo injetável
DR. CLOVIS DE ALMEIDA
TELEFONE: 25-0802

DR. WALDIR MOREIRA
Clínica Radiológica
CONSULTÓRIO — Praça Baltazar Silveira, 21 e 23 - RESIDÊNCIA, Travessa Coronel Braga, 130

DR. ANGELO CRUZ
Clínica Médica e Doenças Pulmonares — Radioscopia — Consultório: Rua México, 31, sala 303 - Telefone: 52-5861 — Diàriamente das 16 horas em diante
RESIDÊNCIA: TEL.: 27-2157

DR. MARIO PACHECO
MEDICO PARTEIRO — Residência. Tel.: 38-3124 — Consultório: Rua José dos Reis, 523 — Telefone: 29-1309. - Segundas, quartas e sextas-feiras, das 10 às 12 horas — Terças e quintas-feiras, das 15 às 18 horas e sábados, das 10

DR. PAULO M. TAVARES
Doenças Pulmonares - Tuberculose — Raio X — Terças, quintas e sábados, depois das 17 horas — Rua Senador Dantas, 40 4º andar
TELEFONE: 42-7209

HEMORROIDAS
Tratamento sem dor e sem operações por processos modernos
DR. OLIVEIRA
RUA VISCONDE RIO BRANCO, 47, 1º andar — Tel.: 42-5509 — Terças, quintas e sábados, das 13 às 16 horas

DR. NELSON M. SCHUSTOF
CONSULTÓRIO: Av. Erasmo Braga, 227 - 11.º, Sala 1107. Diàriamente das 16 às 18 horas — Tel.: 32-6544
RESIDÊNCIA: Av. N. S. Copacabana n.º 166 - Apt. 11 — Tel.: 37-0462

DENTISTAS
DR. MAURICIO NASLAUSYK
DENTISTA — Largo da Carioca, 5 — (Ed. Carioca), 3º andar, sala 311 — Tel.: 22-4781 — Segundas e quartas, das 14 às 18 horas - Sextas-feiras, das 8 às 12 horas

MÉDICOS

DR. AMERICO CAPARICA
Clínica Médico-Cirúrgica
Consultório: Rua Visconde do Rio Branco, 31, 1.º and. Tel.: 42-2056 - Diàriamente, das 16 às 19 horas — Residência: Rua Gonçalves Crespo, 366, 2º. apt. 201 — Telefone.: 280262

DOENÇAS DA PELE
Sífilis, câncer, eczemas, varizes, úlceras das pernas, verrugas, espinhas, furúnculos, micoses (frieiras) - Raio X - Dr. AGOSTINHO DA CUNHA — Dip. Instituto Manguinhos — Diàriamente, das 16 às 19 horas — RUA ASSEMBLÉIA, 73 — Telefone: 32-3265

DR. EMYGDIO F. SIMÕES
MÉDICO — Do Hospital do Servidor da Prefeitura — CLÍNICA GERAL — VIAS URINÁRIAS — CIRURGIA — Cons.: Rua General Caldwell, 310 — Tel.: 32-3416 — Residência: Rua Washington Luiz, 73 - Apto. 503 - Tel.: 32-3415

DR. NEWTON MOTTA
MÉDICO
Av. Rio Branco, 128, Sala 515
TELEFONE: 42-6462
DOENÇAS DE SENHORAS — OPERAÇÕES E PARTOS

O QUE VAI PELOS ESTADOS

De cinco a sete de setembro as comemorações do centenário da Cidade de Teófilo Otôni, (Minas)

Estado do Rio

PETRÓPOLIS (D.C.) — Como vem acontecendo todos os anos, a sra. Doralice Varanda Ambrosio, espôsa do sr. Cordolino José Ambrosio, prefeito do município, destinou parte dos cobertores angariados para a Campanha do Agasalho para umas das instituições de caridade da cidade.

Coube, êste ano, ao Hospital Santa Teresa, receber o donativo.

São Paulo

PRESIDENTE PRUDENTE (D.C.) — O vereador Elias Maluf, da UDN, apresentou um projeto de resolução em que se declarava cassado o mandato do prefeito Ceravolo. Confirmase, assim, a notícia divulgada no último número de "Escaramuça". A apresentação dêsse projeto de resolução causou, naturalmente, vivos debates, tendo defendido o Chefe do Executivo o sr. Luiz Carvalho Gomes. Pôsto em votação, o projeto foi rejeitado por 5x4, votando a favor do projeto de cassação os vereadores José Rotta, Ataliba Pires de Campos, Elias Maluf e Juarez Nobre.

Minas Gerais

BELO HORIZONTE (D.C.) — O deputado Gregoriano Canedo, líder perrista no Palácio da Inconfidência, recebeu, do deputado Edson Rezende, um telegrama com o seguinte teor:

"Após consultar amigos e correligionários, resolvi em definitivo, aceitar gentil oferecimento do PR, feito por seu intermédio, para minha inclusão chapa de deputados estaduais republicanos, a cuja representação passou a pertencer.

Atenciosas saudações.

(a) Edson Rezende, deputado estadual."

BELO HORIZONTE (D.C.) — O DCE da Universidade de Minas Gerais iniciou a construção da sua sede própria, a ser inaugurada no dia 30 de setembro.

Lutam os universitários com sérios obstáculos para verem concretizado o seu velho desejo, não havendo verba para a compra de móveis e ornamentação e pintura do prédio.

O governador Juscelino Kubitschek doou ao DCE os móveis, faltando agora a pintura e ornamentação. A fim de obter os meios necessários para o acabamento da sua sede própria a entidade resolveu promover a eleição da 1.ª Rainha do DCE da UMG, à base de votos adquiridos, cuja renda reverterá para aquêle fim.

BELO HORIZONTE (D.C.) — Chegaram a esta capital os drs. Washington Loyello e J. B. Campos Paiva, credenciados respectivamente pela Associação Médica do Distrito Federal e pelo Sindicato dos Químicos do Rio de Janeiro, para coordenar providências junto às entidades de classe de nível universitário superior, tendentes a assegurar o bom andamento do projeto 1.082/50.

Além de outras providências, foram realizadas conferências com o Governador do Estado e com o Reitor da PMG. A essas conferências compareceram os dois representantes cariocas e mais o presidente e o secretário da A.M.M.G., e assim como os presidentes da Sociedade Mineira de Engenheiros, do Sindicato dos Odontólogos, da Associação dos Engenheiros brasileiros e da Associação dos Veterinários.

BELO HORIZONTE (D.C.) — Sob o patrocínio do Conselho Científico da A.M.M.G. e como parte das comemorações do aniversário de Teófilo Otoni, será realizada naquela cidade nos dias 5, 6 e 7 de setembro próximo, mais uma Jornada Médica.

BELO HORIZONTE (D.C.) — A União Estadual dos Estudantes, através de extenso manifesto, dirigiu-se ao Govêrno do Estado e ao Legislativo Mineiro no sentido de ser oficializado o Conservatório Musical de Uberaba, com a aprovação do projeto de lei que cuida dessa oficialização.

Queixam-se os estudantes pelo fato de, tal projeto encontrar-se na Assembléia há vários meses, à espera do voto.

JUIZ DE FORA (D.C.) — Como foi divulgado, o professor Benjamin Colucci, diretor da Faculdade de Direito de Juiz de Fora, recebeu um convite da diretoria da Faculdade de Direito de Alagoas para integrar a banca examinadora do concurso para preenchimento da cátedra de Direito Romano daquele estabelecimento.

A repercussão . . .

(Conclusão da 3.ª página)

tabelecer a justiça social". O deputado radical Oscar Alende, destacado pelos radicais para render homenagem a Vargas, disse que o fazia, salientando que "os nossos ideais estão vinculados mais aos povos americanos do que aos próprios governantes".

DO GOVERNO AUSTRIACO

VIENA, 26 (A.F.P.) — O general Theodor Koerner, Presidente da República Austríaca, enviou um telegrama de condolências ao Presidente Café Filho por motivo do falecimento do ex-Presidente da República Brasileira, sr. Getulio Vargas.

DO PRESIDENTE DA INDIA

NOVA DELHI, 26 (AFP) — A bandeira indiana foi hasteada a meio pau, hoje à tarde, nos edifícios oficiais de Nova Delhi, por motivo dos funerais do presidente Vargas.

O dr. Rajendra Prasad, presidente da República Indiana, enviou um telegrama de condolências ao presidente do Brasil.

NO LIBANO

BEIRUTE, 26 (AFP) — Comentando o trágico fim do presidente Vargas, declara Michel Chicha em "Le Jour": "O Líbano recordará sempre com emoção a acolhida dada por Getúlio Vargas, no solo brasileiro, ao Presidente da República libanesa. Nos momentos penosos que o Brasil atravessa assinalamos ao povo brasileiro e ao representante do Brasil no Líbano a nossa grande participação nas suas preocupações como nas suas esperanças. O Brasil representa para o Líbano uma terra muito querida, mais ainda quando as suas bandeiras estão em funeral".

LUTO NA VENEZUELA

CARACAS, 26 (AFP) — Ontem à noite foi entregue à imprensa o texto de um decreto da Presidência da República, que institui o luto público por três dias em consequência da morte do Presidente do Brasil, dr. Getúlio Vargas.

E' o seguinte o texto do decreto: "Marcos Perez Jimenez, Presidente da República, considerando que o falecimento do excelentíssimo senhor doutor Getúlio Vargas, presidente constitucional dos Estados Unidos do Brasil, é motivo de luto para a Venezuela, por ser o ilustre extinto amigo do nosso país e pelos vínculos de especial fraternidade que nos une ao Brasil, decreta: Artigo único — Por motivo da morte do excelentíssimo senhor doutor Getúlio Vargas, presidente constitucional dos Estados Unidos do Brasil, declara-se luto público por espaço de três dias, a contar da presente data. Palácio de Miraflôres, 25 de agôsto de 1954". O decreto estava assinado pelo Presidente da República e referendado pelo ministro do Exterior, dr. Aureliano Otañez.

PROTOCOLO ESPANHOL

SAN SEBASTIAN, 26 (AFP) — No que concerne à atitude do govêrno espanhol, a respeito da morte do Chefe do Estado brasileiro, é de assinalar exclusivamente o protocolo observado em semelhante circunstância — declara-se no Ministério das Relações Exteriores.

As condolências foram oficialmente apresentadas, como o exigia o protocolo, mas não haverá nem cerimônia religiosa, nem funerais simbólicos.

Doutra parte, o embaixador brasileiro, sr. Rubens de Melo, muito emocionado com o fim trágico do presidente, recusou-se a fazer qualquer declaração. A respeito, limitou-se a fazer votos para ... imprensa, do novo presidente sr. Café Filho.

Por outro lado, por ordem do chefe da Missão Brasileira, que se acha atualmente em San Sebastian, a bandeira foi colocada a meio mastro.

Em nome do general Chiang Kai-Shek, Presidente da República da China, o sr. Shen Chin-ting, embaixador da China, enviou um telegrama ao sr. Café Filho, Presidente do Brasil, transmitindo-lhe a sincera expressão de pezar do seu Govêrno pela morte do sr. Getúlio Vargas.

Dr. Chermont de Miranda
Exames: sangue, urina etc. Pré-operatórios — Diag. gravidez. Metabolismo basal. R. México, 164 — Tel.: 42-4986. Tabela especial para pessoas de pequenos recursos.

CONCESSÃO ÚNICA DO GOVÊRNO DA REPÚBLICA

LOTERIA FEDERAL DO BRASIL

Contrato celebrado com o Govêrno da União em 22 de Setembro de 1950 na conformidade do Decreto-Lei 6.259, de 10 de Fevereiro de 1944

PRÊMIO MAIOR:

384.ª EXTRAÇÃO — **CR$ 2.000.000,00** — **PLANO "S"**

LISTA DA EXTRAÇÃO DE 25 DE AGÔSTO DE 1954

(TRANSFERIDA PARA QUINTA-FEIRA 26, EM VIRTUDE DO PONTO FACULTATIVO E DE ACÔRDO COM ORDENS DA FISCALIZAÇÃO GERAL DE LOTERIAS)

5.959 Prêmios

NESTA LISTA não figuram por extenso os números premiados pela terminação do último algarismo, mas figuram os premiados pelos finais duplos do 2º ao 5º prêmios.
Os bilhetes são litografados em papel branco, tinta café, fundo azul, numeração prêta na frente, com a inscrição: EXTRAÇÃO EM 25 DE AGÔSTO DE 1954, às 14 horas
ATENÇÃO: VERIFIQUEM A TERMINAÇÃO SIMPLES DE SEUS BILHETES

Premios CR$

0
2 .. 500,00
8 .. 500,00
11 .. 1.000,00
44 .. 500,00
53 .. 500,00
102 .. 500,00
108 .. 500,00
114 .. 500,00
153 .. 500,00
177 .. 1.000,00
186 .. 1.000,00
202 .. 500,00
208 .. 500,00
214 .. 500,00
253 .. 500,00
302 .. 500,00
308 .. 500,00
314 .. 500,00
352 .. 1.000,00
353 .. 500,00
402 .. 500,00
408 .. 500,00
414 .. 500,00
451 .. 2.000,00
453 .. 500,00
468 .. 1.000,00
498 .. 1.000,00
502 .. 500,00
508 .. 500,00
514 .. 500,00
553 .. 500,00
569 .. 1.000,00
602 .. 500,00
607 .. 1.000,00
608 .. 500,00
614 .. 500,00
616 .. 1.000,00
653 .. 500,00
686 .. 1.000,00
691 .. 1.000,00
702 .. 500,00
708 .. 500,00
714 .. 500,00
748 .. 1.000,00
752 .. 2.000,00
753 .. 500,00
782 .. 2.000,00
802 .. 500,00
808 .. 500,00
814 .. 500,00
853 .. 500,00
902 .. 500,00
908 .. 500,00
914 .. 500,00

947 Aproximação 50.000,00 CRUZEIROS

948 2.000.000,00 de Cruzeiros JIQUIÉ

949 Aproximação 50.000,00 CRUZEIROS

953 .. 500,00
990 .. 2.000,00
999 .. 2.000,00

1
1002 .. 500,00
1008 .. 500,00
1014 .. 500,00
1038 20.000,00
1053 .. 500,00
1102 .. 500,00
1108 .. 500,00
1114 .. 500,00
1121 .. 1.000,00
1153 .. 500,00
1165 .. 1.000,00
1183 .. 1.000,00
1190 .. 5.000,00
1202 .. 500,00
1208 .. 500,00
1214 .. 500,00
1253 .. 500,00
1302 .. 500,00
1308 .. 500,00
1314 .. 500,00
[illegible]
1361 .. 1.000,00
1362 10.000,00
1402 .. 500,00
1408 .. 500,00
1414 .. 500,00
1453 .. 500,00
1502 .. 500,00
1508 .. 500,00
1514 .. 500,00
1519 .. 3.000,00
1541 .. 1.000,00
1553 .. 500,00
1602 .. 500,00
1604 .. 3.000,00
1608 .. 500,00
1614 .. 500,00
1635 .. 1.000,00
1639 .. 1.000,00
1653 .. 500,00
1702 .. 500,00
1708 .. 500,00
1714 .. 500,00
1753 .. 500,00
1790 .. 1.000,00
1791 .. 2.000,00
1798 .. 1.000,00
1802 .. 500,00
1808 .. 500,00
1814 .. 500,00
1845 .. 5.000,00
1853 .. 500,00
1902 .. 500,00
1908 .. 500,00
1914 .. 500,00
1953 .. 500,00

2
2002 .. 500,00
2008 .. 500,00
2014 .. 500,00
2025 .. 1.000,00
2053 .. 500,00
2102 .. 500,00
2108 .. 500,00
2114 .. 500,00
2153 .. 500,00
2202 .. 500,00

2208 100.000,00 CRUZEIROS RIO

2208 .. 500,00
2214 .. 500,00
2253 .. 500,00
2302 .. 500,00
2308 .. 500,00
2314 .. 500,00
2353 .. 500,00
2402 .. 500,00
2408 .. 500,00
2414 .. 500,00
2453 .. 500,00
2493 .. 1.000,00
2502 .. 500,00
2508 .. 500,00
2514 .. 500,00
2527 .. 2.000,00
2553 .. 500,00
2602 .. 500,00
2608 .. 500,00
2614 .. 500,00
2653 .. 500,00
2702 .. 500,00
2708 .. 500,00
2714 .. 500,00
2733 .. 500,00
2802 .. 500,00
2808 .. 500,00
2814 .. 500,00
2846 .. 1.000,00
2853 .. 500,00
2902 .. 500,00
2908 .. 500,00
2914 .. 500,00
2924 .. 1.000,00
2953 .. 500,00
2993 .. 1.000,00

3
3002 .. 500,00
3005 .. 1.000,00
3008 .. 500,00
3014 .. 500,00
3053 .. 500,00
3102 .. 500,00
3108 .. 500,00
3114 .. 500,00
3153 .. 500,00
3156 .. 1.000,00
3181 .. 1.000,00
3202 .. 500,00
3208 .. 500,00
3214 .. 500,00
3253 .. 500,00
3291 .. 1.000,00
3302 .. 500,00
3308 .. 500,00
3314 .. 500,00
3353 .. 500,00
3402 .. 500,00
3408 .. 500,00
3414 .. 500,00
3453 .. 500,00
3502 .. 500,00
3508 .. 500,00
3514 .. 500,00
3541 .. 1.000,00
3551 .. 3.000,00
3553 .. 500,00
3562 .. 3.000,00
3602 .. 500,00
3608 .. 500,00
3614 .. 500,00
3653 .. 500,00
3702 .. 500,00
3708 .. 500,00
3711 .. 3.000,00
3714 .. 500,00
3753 .. 500,00
3795 .. 1.000,00
3802 .. 500,00
3808 .. 500,00
3814 .. 500,00
3826 .. 2.000,00
3845 .. 1.000,00
3853 .. 500,00
3856 .. 1.000,00
3902 .. 500,00
3908 .. 500,00
3914 .. 500,00
3953 .. 500,00

4
4002 .. 500,00
4008 .. 500,00
4012 .. 2.000,00
4014 .. 500,00
4037 .. 1.000,00
4053 .. 500,00
4102 .. 500,00
4108 .. 500,00
4113 .. 2.000,00
4114 .. 500,00
4153 .. 500,00
4202 .. 500,00
4208 .. 500,00
4214 .. 500,00
4253 .. 500,00
4271 .. 2.000,00
4291 .. 5.000,00
4302 .. 500,00
4308 .. 500,00
4314 .. 500,00
4353 .. 500,00
4379 .. 1.000,00
4402 .. 500,00
4408 .. 500,00
4414 .. 500,00
4453 .. 500,00
4481 .. 2.000,00
4502 .. 500,00
4508 .. 500,00
4514 .. 500,00
4517 .. 1.000,00
4547 .. 1.000,00
4553 .. 500,00
4602 .. 500,00
4608 .. 500,00
4614 .. 500,00
4653 .. 500,00
4659 10.000,00
4674 .. 3.000,00
4702 .. 500,00
4708 .. 500,00
4712 .. 1.000,00
4714 .. 500,00
4753 .. 500,00
4773 .. 1.000,00
4777 .. 2.000,00
4802 .. 500,00
4803 .. 2.000,00
4808 .. 500,00
4814 .. 500,00
4850 .. 2.000,00
4853 .. 500,00
4861 .. 1.000,00
4900 .. 2.000,00
4902 .. 500,00
4908 .. 500,00
4914 .. 500,00
4916 .. 1.000,00
4932 .. 2.000,00
4953 .. 500,00
4979 .. 3.000,00

5
5002 .. 500,00
5008 .. 500,00
5014 .. 500,00
5034 .. 5.000,00
5041 .. 5.000,00
5053 .. 500,00
5071 .. 1.000,00
5092 .. 1.000,00
5102 .. 500,00
5104 .. 1.000,00
5108 .. 500,00
5112 .. 3.000,00
5114 .. 500,00
5153 .. 500,00
5202 .. 500,00
5208 .. 500,00
5214 .. 500,00
5246 .. 1.000,00
5253 .. 500,00
5302 .. 500,00
5308 .. 500,00
5314 .. 500,00
5353 .. 500,00
5402 .. 500,00
5408 .. 500,00
5414 .. 500,00
5453 .. 500,00
5502 .. 500,00
5508 .. 500,00
5514 .. 500,00
5553 .. 500,00
5554 .. 1.000,00
5602 .. 500,00
5608 .. 500,00
5614 .. 500,00
5629 .. 1.000,00
5653 .. 500,00
5680 .. 1.000,00
5682 .. 1.000,00
5694 .. 1.000,00
5702 .. 500,00
5708 .. 500,00
5714 .. 500,00
5715 .. 2.000,00
5753 .. 500,00
5756 .. 2.000,00
5798 .. 5.000,00
5802 .. 500,00
5808 .. 500,00
5814 .. 500,00
5853 .. 500,00
5888 .. 1.000,00
5902 .. 500,00
5903 .. 1.000,00
5904 .. 1.000,00
5908 .. 500,00
5914 .. 500,00
5953 .. 500,00

6
6002 .. 500,00
6008 .. 500,00
6014 .. 500,00
6053 .. 500,00
6073 .. 3.000,00
6088 .. 1.000,00
6102 .. 500,00
6108 .. 500,00
6114 .. 500,00
6153 .. 500,00
6202 .. 500,00
6208 .. 500,00
6214 .. 500,00
6215 .. 1.000,00
6253 .. 500,00
6263 .. 1.000,00
6292 .. 5.000,00
6302 .. 500,00
6308 .. 500,00
6314 .. 500,00
6346 .. 2.000,00
6353 .. 500,00
6373 .. 3.000,00
6383 .. 1.000,00
6402 .. 500,00
6408 .. 500,00
6414 .. 500,00
6453 .. 500,00
6502 .. 500,00
6508 .. 500,00
6514 .. 500,00
6543 .. 1.000,00
6553 .. 500,00
6588 .. 2.000,00
6602 .. 500,00
6608 .. 500,00
6614 .. 500,00
6640 20.000,00
6645 .. 1.000,00
6653 .. 500,00
6667 .. 1.000,00
6702 .. 500,00
6708 .. 500,00
6711 .. 1.000,00
6714 .. 500,00
6753 .. 500,00
6794 .. 3.000,00
6802 .. 500,00
6808 .. 500,00
6814 .. 500,00
6853 .. 500,00
6902 .. 500,00
6908 .. 500,00
6914 .. 500,00
6916 .. 2.000,00
6921 .. 3.000,00
6953 .. 500,00
6963 .. 1.000,00
6986 .. 1.000,00
6989 .. 3.000,00

7
7002 .. 500,00
7008 .. 500,00
7014 .. 500,00
7020 .. 1.000,00
7053 .. 500,00
7086 .. 1.000,00
7102 .. 500,00
7108 .. 500,00
7114 .. 500,00
7143 .. 1.000,00
7149 .. 1.000,00
7153 .. 500,00
7202 .. 500,00
7208 .. 500,00
7214 .. 500,00
7217 .. 3.000,00
7232 .. 2.000,00
7253 .. 500,00
7280 20.000,00
7302 .. 500,00
7308 .. 500,00
7314 .. 500,00
7327 .. 1.000,00
7338 .. 1.000,00
7353 .. 500,00
7402 .. 500,00
7408 .. 500,00
7414 .. 500,00
7453 .. 500,00
7480 .. 1.000,00
7502 .. 500,00
7508 .. 500,00
7514 .. 500,00
7553 .. 500,00
7602 .. 500,00
7608 .. 500,00
7614 .. 500,00
7644 .. 2.000,00
7653 .. 500,00
7702 .. 500,00
7708 .. 500,00
7714 .. 500,00
7738 .. 2.000,00
7753 .. 500,00
7790 .. 5.000,00
7802 .. 500,00
7808 .. 500,00
7814 .. 500,00
7853 .. 500,00
7855 10.000,00
7862 .. 2.000,00
7902 .. 500,00
7908 .. 500,00
7914 .. 500,00
7953 .. 500,00
7958 10.000,00

8
8000 .. 1.000,00
8002 .. 500,00
8008 .. 500,00
8009 .. 1.000,00
8014 .. 500,00
8027 10.000,00
8053 .. 500,00
8102 .. 500,00
8108 .. 500,00
8114 .. 500,00
8127 .. 1.000,00
8129 .. 1.000,00
8153 .. 500,00
8202 .. 500,00
8208 .. 500,00
8214 .. 500,00
8228 .. 2.000,00
8253 .. 500,00
8254 .. 1.000,00
8302 .. 500,00
8308 .. 500,00
8314 .. 500,00
8353 .. 500,00
8402 .. 500,00
8408 .. 500,00
8414 .. 500,00
8453 .. 500,00
8502 .. 500,00
8508 .. 500,00
8514 .. 500,00
8553 .. 500,00
8602 .. 500,00
8608 .. 500,00
8614 .. 500,00
8634 .. 2.000,00
8653 .. 500,00
8701 .. 2.000,00
8702 .. 500,00
8708 .. 500,00
8709 .. 1.000,00
8714 .. 500,00
8753 .. 500,00
8756 .. 1.000,00
8788 .. 5.000,00
8802 .. 500,00
8808 .. 500,00
8814 .. 500,00
8853 .. 500,00
8902 .. 500,00
8908 .. 500,00
8914 .. 500,00
8924 .. 2.000,00
8953 .. 500,00
8995 .. 1.000,00

9
9002 .. 500,00
9008 .. 500,00
9014 .. 500,00
9053 .. 500,00
9084 .. 1.000,00
9096 .. 1.000,00
9102 .. 500,00
9108 .. 500,00
9114 .. 500,00
9144 10.000,00
9153 .. 500,00
9176 .. 2.000,00
9192 .. 1.000,00
9202 .. 500,00
9208 .. 500,00
9214 .. 500,00
9253 .. 500,00
9302 .. 500,00
9308 .. 500,00
9314 .. 500,00
9335 .. 1.000,00
9353 .. 500,00
9363 .. 2.000,00
9402 .. 500,00
9408 .. 500,00
9414 .. 500,00
9434 .. 1.000,00
9438 .. 1.000,00
9453 .. 500,00
9488 .. 1.000,00
9502 .. 500,00
9508 .. 500,00
9512 .. 1.000,00
9514 .. 500,00
9553 .. 500,00
9585 .. 1.000,00
9590 .. 1.000,00
9602 .. 500,00
9608 .. 500,00
9614 .. 500,00
9653 .. 500,00
9702 .. 500,00
9708 .. 500,00

9714 300.000,00 CRUZEIROS SÃO PAULO

9714 .. 500,00
9753 .. 500,00
9787 .. 1.000,00
9802 .. 500,00
9808 .. 500,00
9814 .. 500,00
9853 .. 500,00
9855 .. 1.000,00
9885 .. 1.000,00

9902 1.000.000,00 DE CRUZEIROS Belo Horizonte

9902 .. 500,00
9908 .. 500,00
9914 .. 500,00
9916 .. 1.000,00
9953 .. 500,00
9971 .. 1.000,00

10
10002 .. 500,00
10008 .. 500,00
10014 .. 500,00
10046 .. 5.000,00
10053 .. 500,00
10091 .. 1.000,00
10102 .. 500,00
10108 .. 500,00
10114 .. 500,00
10153 .. 500,00
10162 .. 2.000,00
10202 .. 500,00
10208 .. 500,00
10214 .. 500,00
10253 .. 500,00
10262 .. 2.000,00
10263 .. 5.000,00
10284 .. 2.000,00
10302 .. 500,00
10308 .. 500,00
10314 .. 500,00
10316 .. 5.000,00
10340 .. 2.000,00
10353 .. 500,00
10402 .. 500,00
10408 .. 500,00
10410 .. 3.000,00
10414 .. 500,00
10433 .. 2.000,00
10453 .. 500,00
10479 .. 1.000,00
10502 .. 500,00
10508 .. 500,00
10514 .. 500,00
10553 .. 500,00
10585 .. 1.000,00
10602 .. 500,00
10608 .. 500,00
10614 .. 500,00
10645 .. 5.000,00
10653 .. 500,00
10667 .. 1.000,00
10702 .. 500,00
10708 .. 500,00
10714 .. 500,00
10753 .. 500,00
10802 .. 500,00
10808 .. 500,00
10814 .. 500,00
10850 .. 1.000,00
10853 .. 500,00
10882 .. 1.000,00
10902 .. 500,00
10908 .. 500,00
10914 .. 500,00
10932 .. 1.000,00
10950 .. 5.000,00
10953 .. 500,00
10958 .. 1.000,00
10997 .. 1.000,00

11
11002 .. 500,00
11008 .. 500,00
11014 .. 500,00
11053 .. 500,00
11102 .. 1.000,00
11102 .. 500,00
11108 .. 500,00
11114 .. 500,00
11153 .. 500,00
11156 .. 1.000,00
11162 .. 5.000,00
11202 .. 500,00
11208 .. 500,00
11214 .. 500,00
11253 .. 500,00
11302 .. 500,00
11305 .. 1.000,00
11308 .. 500,00
11314 .. 500,00
11353 .. 500,00
11402 .. 500,00
11408 .. 500,00
11414 .. 500,00
11453 .. 500,00
11502 .. 500,00
11508 .. 500,00
11514 .. 500,00
11515 .. 1.000,00
11543 20.000,00
11553 .. 500,00
11557 .. 1.000,00
11579 .. 1.000,00
11582 .. 1.000,00
11602 .. 500,00
11608 .. 500,00
11614 .. 500,00
11647 .. 2.000,00
11653 .. 500,00
11702 .. 500,00
11708 .. 500,00
11714 .. 500,00
11783 .. 2.000,00
11753 .. 500,00
11759 .. 2.000,00
11802 .. 500,00
11808 .. 500,00
11814 .. 500,00
11853 .. 500,00
11902 .. 500,00
11908 .. 500,00
11914 .. 1.000,00
11914 .. 500,00
11953 .. 500,00

12
12002 .. 500,00
12003 .. 3.000,00
12004 .. 3.000,00
12008 .. 500,00
12014 .. 500,00
12053 .. 500,00
12079 .. 1.000,00
12102 .. 500,00
12108 .. 500,00
12114 .. 500,00
12138 .. 3.000,00
12144 .. 2.000,00
12150 .. 1.000,00
12153 .. 500,00
12188 .. 1.000,00
12202 .. 500,00
12205 .. 1.000,00
12208 .. 500,00
12214 .. 500,00
12246 .. 1.000,00
12253 .. 500,00
12287 .. 1.000,00
12295 .. 2.000,00
12302 .. 500,00
12308 .. 500,00
12314 .. 500,00
12350 .. 1.000,00
12352 .. 5.000,00
12353 .. 500,00
12360 .. 2.000,00
12402 .. 500,00
12408 .. 500,00
12414 .. 500,00
12453 .. 500,00
12502 .. 500,00
12508 .. 500,00
12514 .. 500,00
12537 .. 3.000,00
12548 .. 1.000,00
12553 .. 500,00
12565 .. 1.000,00
12600 .. 1.000,00
12602 .. 500,00
12608 .. 500,00
12614 .. 500,00
12616 20.000,00
12631 .. 1.000,00
12653 .. 500,00
12702 .. 500,00
12708 .. 500,00
12714 .. 500,00
12753 .. 500,00
12759 .. 1.000,00
12802 .. 500,00
12808 .. 500,00
12814 .. 500,00
12853 .. 500,00
12902 .. 500,00
12908 .. 500,00
12914 .. 500,00
12937 .. 2.000,00
12953 .. 500,00
12977 .. 1.000,00
12984 .. 3.000,00
12989 .. 2.000,00

13
13002 .. 500,00
13008 .. 500,00
13014 .. 500,00
13053 .. 500,00
13087 .. 2.000,00
13102 .. 500,00
13108 .. 500,00
13114 .. 500,00
13153 .. 500,00
13202 .. 500,00
13208 .. 500,00
13214 .. 500,00
13216 .. 1.000,00
13235 .. 1.000,00
13253 .. 500,00
13257 .. 2.000,00
13302 .. 500,00
13308 .. 2.000,00
13308 .. 500,00
13314 .. 500,00
13339 .. 1.000,00
13353 .. 500,00
13402 .. 500,00
13408 .. 500,00
13414 .. 500,00
13453 .. 500,00
13502 .. 500,00
13508 .. 500,00
13514 .. 500,00
13525 .. 1.000,00
13553 .. 500,00
13578 .. 5.000,00
13602 .. 500,00
13608 .. 500,00
13614 .. 500,00
13629 .. 2.000,00
13663 .. 1.000,00
13653 .. 500,00
13671 .. 1.000,00
13702 .. 500,00
13708 .. 500,00
13714 .. 500,00
13753 .. 500,00
13770 .. 1.000,00
13802 .. 500,00
13806 .. 3.000,00
13808 .. 500,00
13814 .. 500,00
13853 .. 500,00
13895 10.000,00
13902 .. 500,00
13908 .. 500,00
13913 10.000,00
13914 .. 500,00
13949 .. 2.000,00
13953 .. 500,00
13987 10.000,00

14
14002 .. 500,00
14008 .. 500,00
14014 .. 500,00
14053 .. 500,00
14102 .. 500,00
14108 .. 500,00
14114 .. 500,00
14115 .. 2.000,00
14117 .. 1.000,00
14144 10.000,00

14153 500.000,00 CRUZEIROS SÃO PAULO

14153 .. 500,00
14202 .. 500,00
14208 .. 500,00
14214 .. 500,00
14253 .. 500,00
14302 .. 500,00
14304 .. 1.000,00
14308 .. 500,00
14314 .. 500,00
14353 .. 500,00
14402 .. 500,00
14408 .. 500,00
14414 .. 500,00
14428 .. 2.000,00
14453 .. 500,00
14502 .. 500,00
14508 .. 500,00
14514 .. 500,00
14553 .. 500,00
14602 .. 500,00
14608 .. 500,00
14614 .. 500,00
14653 .. 500,00
14669 .. 1.000,00
14702 .. 500,00
14708 .. 500,00
14714 .. 500,00
14724 .. 1.000,00
14725 .. 2.000,00
14751 10.000,00
14753 .. 500,00
14776 .. 2.000,00
14782 .. 1.000,00
14802 .. 500,00
14808 .. 500,00
14814 .. 500,00
14853 .. 500,00
14902 .. 500,00
14906 .. 2.000,00
14908 .. 500,00
14914 .. 500,00
14931 .. 1.000,00
14953 .. 500,00
14984 .. 1.000,00

15
15002 .. 500,00
15008 .. 500,00
15014 .. 500,00
15045 .. 5.000,00
15053 .. 500,00
15102 .. 500,00
15108 .. 500,00
15114 .. 500,00
15153 .. 500,00
15202 .. 500,00
15208 .. 500,00
15214 .. 500,00
15253 .. 500,00
15302 .. 500,00
15308 .. 500,00
15314 .. 500,00
15353 .. 500,00
15373 .. 1.000,00
15380 .. 1.000,00
15402 .. 500,00
15408 .. 500,00
15414 .. 500,00
15428 .. 1.000,00
15438 .. 5.000,00
15453 .. 500,00
15502 .. 500,00
15508 .. 500,00
15514 .. 500,00
15553 .. 500,00
15602 .. 500,00
15608 .. 500,00
15614 .. 500,00
15638 .. 2.000,00
15653 .. 500,00
15702 .. 500,00
15708 .. 500,00
15714 .. 500,00
15727 .. 5.000,00
15753 .. 500,00
15802 .. 500,00
15808 .. 500,00
15814 .. 500,00
15853 .. 500,00
15902 .. 500,00
15908 .. 500,00
15914 .. 500,00
15953 .. 500,00

16
16002 .. 500,00
16008 .. 500,00
16014 .. 500,00
16016 .. 1.000,00
16033 10.000,00
16053 .. 500,00
16082 .. 1.000,00
16092 .. 3.000,00
16102 .. 500,00
16103 .. 3.000,00
16108 .. 500,00
16114 .. 500,00
16153 .. 500,00
16176 .. 1.000,00
16184 .. 1.000,00
16202 .. 500,00
16208 .. 500,00
16214 .. 500,00
16226 .. 2.000,00
16253 .. 500,00
16291 .. 1.000,00
16302 .. 500,00
16308 .. 500,00
16314 .. 500,00
16349 .. 1.000,00
16353 .. 500,00
16369 .. 1.000,00
16382 .. 1.000,00
16402 .. 500,00
16408 .. 500,00
16414 .. 500,00
16436 .. 1.000,00
16453 .. 500,00
16502 .. 500,00
16504 .. 1.000,00
16508 .. 500,00
16514 .. 500,00
16553 .. 500,00
16572 .. 1.000,00
16597 .. 1.000,00
16602 .. 500,00
16608 .. 500,00
16614 .. 500,00
16640 .. 1.000,00
16653 .. 500,00
16702 .. 500,00
16708 .. 500,00
16714 .. 500,00
16721 .. 3.000,00
16753 .. 500,00
16802 .. 500,00
16808 .. 500,00
16814 .. 500,00
16853 .. 500,00
16902 .. 500,00
16908 .. 500,00
16914 .. 500,00
16953 .. 500,00
16977 .. 2.000,00

17
17002 .. 500,00
17008 .. 500,00
17014 .. 500,00
17053 .. 500,00
17081 .. 1.000,00
17102 .. 500,00
17108 .. 500,00
17114 .. 500,00
17137 .. 1.000,00
17146 .. 1.000,00
17153 .. 500,00
17172 .. 2.000,00
17192 .. 2.000,00
17202 .. 500,00
17208 .. 500,00
17214 .. 500,00
17227 .. 1.000,00
17253 .. 500,00
17302 .. 500,00
17308 .. 500,00
17314 .. 500,00
17353 .. 500,00
17402 .. 500,00
17408 .. 500,00
17414 .. 500,00
17453 .. 500,00
17459 .. 1.000,00
17502 .. 500,00
17508 .. 500,00
17514 .. 500,00
17553 .. 500,00
17602 .. 500,00
17608 .. 500,00
17609 .. 3.000,00
17614 .. 500,00
17653 .. 500,00
17702 .. 500,00
17705 .. 1.000,00
17708 .. 500,00
17714 .. 500,00
17753 .. 500,00
17776 .. 3.000,00
17779 .. 1.000,00
17802 .. 500,00
17808 .. 500,00
17811 .. 1.000,00
17814 .. 500,00
17840 .. 2.000,00
17853 .. 500,00
17902 .. 500,00
17908 .. 500,00
17914 .. 500,00
17953 .. 500,00
17961 .. 1.000,00
17982 .. 1.000,00

18
18002 .. 500,00
18008 .. 500,00
18014 .. 500,00
18053 .. 500,00
18102 .. 500,00
18108 .. 500,00
18114 .. 500,00
18153 .. 500,00
18164 .. 1.000,00
18188 .. 1.000,00
18202 .. 500,00
18208 .. 500,00
18214 .. 500,00
18234 .. 3.000,00
18240 10.000,00
18250 .. 1.000,00
18253 .. 500,00
18302 .. 500,00
18308 .. 500,00
18314 .. 500,00
18331 .. 2.000,00
18353 .. 500,00
18402 .. 500,00
18408 .. 500,00
18414 .. 500,00
18448 .. 2.000,00
18453 .. 500,00
18502 .. 500,00
18504 .. 2.000,00
18508 .. 500,00
18514 .. 500,00
18553 .. 500,00
18556 .. 1.000,00
18602 .. 500,00
18608 .. 500,00
18614 .. 500,00
18653 .. 500,00
18702 .. 500,00
18708 .. 500,00
18714 .. 500,00
18748 10.000,00
18753 .. 500,00
18797 .. 2.000,00
18801 .. 3.000,00
18802 .. 500,00
18808 .. 500,00
18814 .. 500,00
18822 .. 1.000,00
18853 .. 500,00
18880 .. 2.000,00
18902 .. 500,00
18908 .. 500,00
18914 .. 500,00
18953 .. 500,00
18969 .. 3.000,00
18970 .. 1.000,00

19
19002 .. 500,00
19008 .. 500,00
19014 .. 500,00
19053 .. 500,00
19074 .. 1.000,00
19102 .. 500,00
19108 .. 500,00
19114 .. 500,00
19153 .. 500,00
19167 .. 1.000,00
19195 .. 1.000,00
19202 .. 500,00
19208 .. 500,00
19214 .. 500,00
19253 .. 500,00
19302 .. 500,00
19308 .. 500,00
19314 .. 500,00
19353 .. 500,00
19382 .. 1.000,00
19402 .. 500,00
19408 .. 500,00
19414 .. 500,00
19453 .. 500,00
19502 .. 500,00
19508 .. 500,00
19514 .. 500,00
19517 .. 5.000,00
19553 .. 500,00
19602 .. 500,00
19608 .. 500,00
19614 .. 500,00
19653 .. 500,00
19702 .. 1.000,00
19702 .. 500,00
19708 .. 500,00
19714 .. 500,00
19753 .. 500,00
19783 .. 2.000,00
19802 .. 500,00
19808 .. 500,00
19814 .. 500,00
19853 .. 500,00
19869 .. 1.000,00
19902 .. 500,00
19908 .. 500,00
19914 .. 500,00
19915 .. 1.000,00
19953 .. 500,00
19980 .. 1.000,00

20
20000 .. 5.000,00
20002 .. 500,00
20008 .. 500,00
20014 .. 500,00
20018 .. 2.000,00
20053 .. 500,00
20102 .. 500,00
20108 .. 500,00
20114 .. 500,00
20141 .. 5.000,00
20153 .. 500,00
20155 .. 1.000,00
20202 .. 500,00
20208 .. 500,00
20214 .. 500,00
20217 .. 1.000,00
20247 .. 1.000,00
20253 .. 500,00
20302 .. 500,00
20308 .. 500,00
20314 .. 500,00
20353 .. 3.000,00
20353 .. 500,00
20369 .. 1.000,00
20402 .. 500,00
20408 .. 500,00
20414 .. 500,00
20453 .. 500,00
20502 .. 500,00
20508 .. 500,00
20514 .. 500,00
20553 .. 500,00
20566 .. 1.000,00
20602 .. 500,00
20608 .. 500,00
20614 .. 500,00
20653 .. 500,00
20702 .. 500,00
20708 .. 500,00
20714 .. 500,00
20734 .. 3.000,00
20753 .. 500,00
20782 .. 1.000,00
20802 .. 500,00
20808 .. 500,00
20814 .. 500,00
20853 .. 500,00
20902 .. 1.000,00
20902 .. 500,00
20908 .. 500,00
20914 .. 500,00
20953 .. 500,00
20978 .. 1.000,00

21
21002 .. 500,00
21008 .. 500,00
21014 .. 500,00
21053 .. 500,00
21102 .. 500,00
21108 .. 500,00
21114 .. 500,00
21153 .. 500,00
21190 .. 1.000,00
21202 .. 500,00
21208 .. 500,00
21214 .. 500,00
21253 .. 500,00
21256 .. 2.000,00
21302 .. 500,00
21308 .. 500,00
21314 .. 500,00
21353 .. 500,00
21402 .. 500,00
21408 .. 500,00
21414 .. 500,00
21453 .. 500,00
21502 .. 500,00
21508 .. 500,00
21514 .. 500,00
21553 .. 500,00
21565 .. 1.000,00
21602 .. 500,00
21608 .. 500,00
21614 .. 500,00
21628 .. 1.000,00
21653 .. 500,00
21702 .. 500,00
21708 .. 500,00
21714 .. 500,00
21730 .. 2.000,00
21742 .. 1.000,00
21753 .. 500,00
21802 .. 500,00
21808 .. 500,00
21814 .. 500,00
21851 .. 1.000,00
21853 .. 500,00
21902 .. 500,00
21908 .. 500,00
21914 .. 500,00
21953 .. 500,00

22
22002 .. 500,00
22008 .. 500,00
22014 .. 500,00
22053 .. 500,00
22068 .. 2.000,00
22102 .. 500,00
22108 .. 500,00
22114 .. 500,00
22153 .. 500,00
22178 .. 2.000,00
22202 .. 500,00
22208 .. 500,00
22214 .. 500,00
22219 .. 2.000,00
22253 .. 500,00
22302 .. 500,00
22308 .. 500,00
22314 .. 500,00
22353 .. 500,00
22387 .. 1.000,00
22402 .. 500,00
22406 .. 1.000,00
22408 .. 500,00
22414 .. 500,00
22443 .. 3.000,00
22453 .. 500,00
22455 .. 2.000,00
22486 .. 3.000,00
22502 .. 500,00
22508 .. 500,00
22514 .. 500,00
22553 .. 500,00
22600 .. 2.000,00
22602 .. 500,00
22608 .. 500,00
22614 .. 500,00
22653 .. 500,00
22702 .. 500,00
22708 .. 500,00
22714 .. 500,00
22753 .. 500,00
22765 .. 1.000,00
22788 10.000,00
22802 .. 500,00
22806 .. 1.000,00
22808 .. 500,00
22814 .. 500,00
22853 .. 500,00
22857 .. 1.000,00
22885 .. 2.000,00
22902 .. 500,00
22908 .. 500,00
22914 .. 500,00
22953 .. 500,00
22976 .. 1.000,00
22990 .. 2.000,00
22995 .. 2.000,00

23
23002 .. 500,00
23008 .. 500,00
23014 .. 500,00
23036 .. 2.000,00
23052 .. 1.000,00
23053 .. 500,00
23102 .. 500,00
23108 .. 500,00
23114 .. 500,00
23153 .. 500,00
23185 .. 1.000,00
23202 .. 500,00
23207 .. 5.000,00
23208 .. 500,00
23214 .. 500,00
23253 .. 500,00
23302 .. 500,00
23308 .. 500,00
23314 .. 500,00
23353 .. 500,00
23372 .. 2.000,00
23402 .. 500,00
23408 .. 500,00
23414 .. 500,00
23415 .. 1.000,00
23453 .. 500,00
23498 .. 1.000,00
23502 .. 500,00
23508 .. 500,00
23514 .. 500,00
23548 .. 3.000,00
23553 .. 500,00
23579 20.000,00
23600 .. 2.000,00
23602 .. 500,00
23608 .. 500,00
23614 .. 500,00
23653 .. 500,00
23666 .. 1.000,00
23700 .. 2.000,00
23702 .. 500,00
23708 .. 500,00
23714 .. 500,00
23723 .. 1.000,00
23753 .. 500,00
23802 .. 500,00
23808 .. 500,00
23814 .. 500,00
23853 .. 500,00
23880 .. 3.000,00
23902 .. 500,00
23905 .. 1.000,00
23908 .. 500,00
23914 .. 500,00
23953 .. 500,00
23963 .. 3.000,00

24
24002 .. 500,00
24008 .. 500,00
24014 .. 500,00
24053 .. 500,00
24066 .. 1.000,00
24070 10.000,00
24102 .. 500,00
24108 .. 500,00
24114 .. 500,00
24153 .. 500,00
24202 .. 500,00
24208 .. 500,00
24214 .. 500,00
24253 .. 500,00
24260 .. 2.000,00
24302 .. 500,00
24308 .. 500,00
24314 .. 500,00
24353 .. 500,00
24361 .. 2.000,00
24396 .. 1.000,00
24402 .. 500,00
24408 .. 500,00
24414 .. 500,00
24418 .. 1.000,00
24422 .. 3.000,00
24453 .. 500,00
24502 .. 500,00
24508 .. 500,00
24514 .. 500,00
24516 .. 3.000,00
24553 .. 500,00
24602 .. 500,00
24605 .. 1.000,00
24608 .. 500,00
24614 .. 500,00
24615 .. 1.000,00
24629 .. 1.000,00
24653 .. 500,00
24702 .. 500,00
24708 .. 500,00
24714 .. 500,00
24753 .. 500,00
24802 .. 500,00
24808 .. 500,00
24814 .. 500,00
24853 .. 500,00
24894 .. 1.000,00
24902 .. 500,00
24908 .. 500,00
24914 .. 500,00
24953 .. 500,00
24999 .. 1.000,00

25
25000 .. 1.000,00
25002 .. 500,00
25006 .. 2.000,00
25008 .. 500,00
25014 .. 500,00
25028 .. 1.000,00
25053 .. 500,00
25102 .. 500,00
25108 .. 500,00
25114 .. 500,00
25131 .. 1.000,00
25139 .. 1.000,00
25153 .. 500,00
25202 .. 500,00
25208 .. 500,00
25212 .. 1.000,00
25214 .. 500,00
25230 .. 1.000,00
25253 .. 500,00
25258 .. 3.000,00
25302 .. 500,00
25308 .. 500,00
25314 .. 500,00
25317 .. 1.000,00
25353 .. 500,00
25402 .. 500,00
25408 .. 500,00
25414 .. 500,00
25442 .. 1.000,00
25453 .. 500,00
25502 .. 500,00
25508 .. 500,00
25514 .. 500,00
25553 .. 500,00
25560 .. 1.000,00
25602 .. 500,00
25606 .. 5.000,00
25608 .. 500,00
25614 .. 500,00
25653 .. 500,00
25702 .. 500,00
25708 .. 500,00
25714 .. 500,00
25741 .. 1.000,00
25753 .. 500,00
25802 .. 500,00
25808 .. 500,00
25814 .. 500,00
25853 .. 500,00
25876 .. 3.000,00
25902 .. 500,00
25908 .. 500,00
25914 .. 500,00
25940 .. 1.000,00
25953 .. 500,00
25990 .. 1.000,00

26
26002 .. 500,00
26008 .. 500,00
26014 .. 500,00
26040 .. 1.000,00
26053 .. 500,00
26102 .. 500,00
26108 .. 500,00
26114 .. 500,00
26125 .. 3.000,00
26152 .. 1.000,00
26153 .. 500,00
26202 .. 500,00
26208 .. 500,00
26214 .. 500,00
26253 .. 500,00
26292 .. 1.000,00
26302 .. 500,00
26308 .. 500,00
26314 .. 500,00
26338 .. 1.000,00
26353 .. 500,00
26362 .. 1.000,00
26391 .. 2.000,00
26402 .. 500,00
26408 .. 500,00
26414 .. 500,00
26453 .. 500,00
26502 .. 500,00
26508 .. 500,00
26510 .. 2.000,00
26514 .. 500,00
26515 20.000,00
26529 .. 1.000,00
26553 .. 500,00
26598 .. 1.000,00
26602 .. 500,00
26608 .. 500,00
26614 .. 500,00
26647 .. 1.000,00
26651 .. 1.000,00
26653 .. 500,00
26700 .. 2.000,00
26702 .. 500,00
26708 .. 500,00
26714 .. 500,00
26753 .. 500,00
26758 .. 5.000,00
26787 .. 1.000,00
26802 .. 500,00
26808 .. 500,00
26814 .. 500,00
26853 .. 500,00
26882 .. 2.000,00
26902 .. 500,00
26906 .. 1.000,00
26908 .. 500,00
26914 .. 500,00
26941 .. 1.000,00
26953 .. 500,00
26957 .. 2.000,00
26977 .. 1.000,00
26986 .. 3.000,00
26994 .. 1.000,00

27
27002 .. 500,00
27008 .. 500,00
27014 .. 500,00
27021 20.000,00
27053 .. 500,00
27096 20.000,00
27102 .. 500,00
27108 .. 500,00
27114 .. 500,00
27122 .. 1.000,00
27148 .. 1.000,00
27153 .. 500,00
27202 .. 500,00
27208 .. 500,00
27214 .. 500,00
27243 .. 5.000,00
27253 .. 500,00
27284 .. 2.000,00
27302 .. 500,00
27308 .. 500,00
27314 .. 500,00
27353 .. 500,00
27402 .. 500,00
27408 .. 500,00
27414 .. 500,00
27453 .. 500,00
27502 .. 500,00
27508 .. 500,00
27514 .. 500,00
27553 .. 500,00
27566 .. 1.000,00
27575 .. 1.000,00
27602 .. 500,00
27608 .. 500,00
27614 .. 500,00
27622 .. 1.000,00
27635 .. 1.000,00
27653 .. 500,00
27667 .. 1.000,00
27685 .. 2.000,00
27702 .. 500,00
27708 .. 500,00
27710 .. 1.000,00
27714 .. 500,00
27753 .. 500,00
27802 .. 500,00
27808 .. 500,00
27814 .. 500,00
27830 .. 3.000,00
27853 .. 500,00
27902 .. 500,00
27908 .. 500,00
27914 .. 500,00
27953 .. 500,00

28
28002 .. 500,00
28008 .. 500,00
28014 .. 500,00
28053 .. 500,00
28102 .. 500,00
28108 .. 500,00
28114 .. 500,00
28153 .. 500,00
28181 .. 2.000,00
28202 .. 500,00
28208 .. 500,00
28214 .. 500,00
28253 .. 500,00
28274 .. 1.000,00
28302 .. 500,00
28305 .. 2.000,00
28308 .. 500,00
28314 .. 500,00
28353 .. 500,00
28402 .. 500,00
28408 .. 500,00
28414 .. 500,00
28453 .. 500,00
28462 .. 1.000,00
28502 .. 500,00
28508 .. 500,00
28514 .. 500,00
28553 .. 500,00
28602 .. 500,00
28608 .. 500,00
28614 .. 500,00
28652 .. 1.000,00
28653 .. 500,00
28702 .. 500,00
28708 .. 500,00
28714 .. 500,00
28753 .. 500,00
28786 .. 1.000,00
28802 .. 500,00
28808 .. 500,00
28814 .. 500,00
28853 .. 500,00
28902 .. 500,00
28908 .. 500,00
28914 .. 500,00
28919 10.000,00
28928 .. 1.000,00
28953 .. 500,00

29
29002 .. 500,00
29008 .. 500,00
29014 .. 500,00
29053 .. 500,00
29073 .. 1.000,00
29102 .. 500,00
29108 .. 500,00
29114 .. 500,00
29153 .. 500,00
29202 .. 500,00
29208 .. 500,00
29214 .. 500,00
29253 .. 500,00
29298 .. 2.000,00
29302 .. 500,00
29308 .. 500,00
29314 .. 500,00
29316 .. 1.000,00
29323 .. 5.000,00
29353 .. 500,00
29402 .. 500,00
29408 .. 500,00
29414 .. 500,00
29453 .. 500,00
29502 .. 500,00
29508 .. 500,00
29514 .. 500,00
29553 .. 500,00
29602 .. 500,00
29608 .. 500,00
29614 .. 500,00
29653 .. 500,00
29702 .. 500,00
29708 .. 500,00
29714 .. 500,00
29753 .. 500,00
29781 .. 1.000,00
29802 .. 500,00
29808 .. 500,00
29814 .. 500,00
29841 .. 1.000,00
29853 .. 500,00
29902 .. 500,00
29908 .. 500,00
29914 .. 500,00
29936 .. 1.000,00
29953 .. 500,00

30
30002 .. 500,00
30008 .. 500,00
30014 .. 2.000,00
30014 .. 500,00
30053 .. 500,00
30063 .. 1.000,00
30102 .. 500,00
30108 .. 500,00
30112 .. 1.000,00
30114 .. 500,00
30127 .. 2.000,00
30153 .. 500,00
30168 .. 2.000,00
30202 .. 500,00
30208 .. 500,00
30214 .. 500,00
30253 .. 500,00
30302 .. 500,00
30308 .. 500,00
30314 .. 500,00
30322 .. 1.000,00
30353 .. 500,00
30396 .. 1.000,00
30402 .. 500,00
30408 .. 500,00
30414 .. 500,00
30453 .. 500,00
30502 .. 500,00
30508 .. 500,00
30514 .. 500,00
30553 .. 500,00
30565 .. 5.000,00
30590 .. 1.000,00
30602 .. 500,00
30608 .. 500,00
30610 .. 1.000,00
30614 .. 500,00
30651 .. 2.000,00
30653 .. 500,00
30702 .. 500,00
30708 .. 500,00
30714 .. 500,00
30726 .. 3.000,00
30753 .. 500,00
30758 .. 1.000,00
30772 .. 3.000,00
30802 .. 500,00
30808 .. 500,00
30814 .. 500,00
30845 .. 2.000,00
30853 .. 1.000,00
30853 .. 500,00
30855 .. 1.000,00
30902 .. 500,00
30908 .. 500,00
30914 .. 500,00
30953 .. 500,00
30957 .. 2.000,00
30975 .. 1.000,00
30997 .. 2.000,00

31
31002 .. 500,00
31008 .. 500,00
31012 .. 2.000,00
31014 .. 500,00
31053 .. 500,00
31077 .. 2.000,00
31102 .. 500,00
31108 .. 500,00
31114 10.000,00
31114 .. 500,00
31153 .. 500,00
31202 .. 1.000,00
31202 .. 500,00
31208 .. 500,00
31214 .. 500,00
31253 .. 500,00
31302 .. 500,00
31308 .. 500,00
31314 .. 500,00
31337 .. 1.000,00
31353 .. 500,00
31402 .. 500,00
31408 .. 500,00
31414 .. 500,00
31453 .. 500,00
31466 .. 5.000,00
31481 .. 1.000,00
31502 .. 500,00
31505 .. 1.000,00
31508 .. 500,00
31514 .. 500,00
31553 .. 500,00
31569 .. 1.000,00
31580 .. 2.000,00
31602 .. 500,00
31608 .. 500,00
31614 .. 500,00
31621 .. 1.000,00
31634 .. 2.000,00
31635 .. 1.000,00
31653 .. 500,00
31679 .. 2.000,00
31702 .. 500,00
31708 .. 500,00
31714 .. 500,00
31753 .. 500,00
31802 .. 500,00
31808 .. 500,00
31814 .. 500,00
31853 .. 500,00
31868 .. 1.000,00
31902 .. 500,00
31908 .. 500,00
31914 .. 500,00
31953 .. 500,00

32
32002 .. 500,00
32008 .. 2.000,00
32008 .. 500,00
32014 .. 500,00
32027 .. 1.000,00
32053 .. 500,00
32083 .. 2.000,00
32096 .. 1.000,00
32102 .. 500,00
32108 .. 500,00
32114 .. 5.000,00
32114 .. 500,00
32126 .. 1.000,00
32153 .. 500,00
32171 .. 3.000,00
32202 .. 500,00
32208 .. 500,00
32214 .. 500,00
32225 .. 1.000,00
32253 .. 500,00
32293 .. 1.000,00
32302 .. 5.000,00
32302 .. 500,00
32308 .. 500,00
32310 .. 3.000,00
32314 .. 500,00
32327 .. 1.000,00
32353 .. 500,00
32388 .. 1.000,00
32402 .. 500,00
32408 .. 500,00
32411 .. 2.000,00
32414 .. 500,00
32428 .. 2.000,00
32451 20.000,00
32453 .. 500,00
32458 .. 2.000,00
32482 .. 1.000,00
32502 .. 500,00
32508 .. 500,00
32514 .. 500,00
32538 .. 1.000,00
32553 .. 500,00
32601 .. 1.000,00
32602 .. 500,00
32608 .. 500,00
32614 .. 500,00
32620 .. 1.000,00
32653 .. 500,00
32667 .. 2.000,00
32702 .. 500,00
32708 .. 500,00
32714 .. 500,00
32753 .. 500,00
32802 .. 500,00
32808 .. 500,00
32814 .. 500,00
32846 .. 2.000,00
32847 .. 1.000,00
32853 .. 500,00
32902 .. 500,00
32904 .. 2.000,00
32908 .. 500,00
32914 .. 500,00
32918 .. 1.000,00
32938 .. 1.000,00
32953 .. 500,00
32975 .. 1.000,00
32986 .. 1.000,00

33
33002 .. 500,00
33008 .. 5.000,00
33008 .. 500,00
33014 .. 500,00
33027 .. 3.000,00
33053 .. 500,00
33102 .. 500,00
33108 .. 500,00
33114 .. 500,00
33153 .. 500,00
33202 .. 500,00
33208 .. 500,00
33214 .. 500,00
33225 .. 1.000,00
33253 .. 500,00
33284 .. 1.000,00
33302 .. 500,00
33308 .. 500,00
33314 .. 500,00
33353 .. 1.000,00
33353 .. 500,00
33402 .. 500,00
33408 .. 500,00
33414 .. 500,00
33453 .. 500,00
33502 .. 500,00
33508 .. 500,00
33514 .. 500,00
33532 .. 3.000,00
33553 .. 500,00
33580 .. 2.000,00
33602 .. 500,00
33608 .. 500,00
33614 .. 500,00
33653 .. 500,00
33676 .. 2.000,00
33685 .. 1.000,00
33702 .. 500,00
33708 .. 500,00
33714 .. 500,00
33719 .. 1.000,00
33721 .. 2.000,00
33753 .. 500,00
33787 .. 2.000,00
33802 .. 500,00
33808 .. 500,00
33814 .. 500,00
33840 .. 2.000,00
33853 .. 500,00
33902 .. 500,00
33908 .. 500,00
33914 .. 500,00
33953 .. 500,00

34
34002 .. 500,00
34008 .. 500,00
34014 .. 1.000,00
34014 .. 500,00
34053 .. 500,00
34064 .. 1.000,00
34102 .. 500,00
34108 .. 500,00
34114 .. 500,00
34153 .. 500,00
34155 .. 5.000,00
34202 .. 500,00
34203 .. 3.000,00
34208 .. 500,00
34214 .. 500,00
34253 .. 500,00
34271 .. 3.000,00
34302 .. 500,00
34308 .. 500,00
34314 .. 500,00
34328 .. 1.000,00
34336 .. 2.000,00
34353 .. 500,00
34402 .. 500,00
34408 .. 500,00
34414 .. 500,00
34445 .. 1.000,00
34453 .. 500,00
34502 .. 500,00
34508 .. 500,00
34512 .. 1.000,00
34514 .. 500,00
34553 .. 500,00
34602 .. 500,00
34608 .. 500,00
34614 .. 500,00
34653 .. 500,00
34702 .. 500,00
34708 .. 500,00
34711 .. 1.000,00
34714 .. 500,00
34748 .. 5.000,00
34753 .. 500,00
34802 .. 500,00
34806 .. 1.000,00
34808 .. 500,00
34814 .. 500,00
34853 .. 500,00
34902 .. 500,00
34908 .. 500,00
34914 .. 500,00
34931 .. 5.000,00
34953 .. 500,00

35
35002 .. 500,00
35008 .. 500,00
35012 .. 1.000,00
35014 .. 500,00
35053 .. 500,00
35078 .. 1.000,00
35102 .. 500,00
35108 .. 500,00
35113 .. 2.000,00
35114 .. 500,00
35131 .. 5.000,00
35153 .. 500,00
35154 .. 2.000,00
35178 .. 3.000,00
35202 .. 500,00
35206 .. 1.000,00
35208 .. 500,00
35214 .. 500,00
35253 .. 500,00
35255 .. 1.000,00
35272 .. 2.000,00
35280 .. 1.000,00
35302 .. 500,00
35308 .. 500,00
35314 .. 500,00
35328 .. 1.000,00
35353 .. 500,00
35402 .. 500,00
35408 .. 500,00
35414 .. 500,00
35453 .. 500,00
35487 .. 1.000,00
35493 .. 1.000,00
35502 .. 500,00
35508 .. 500,00
35509 .. 2.000,00
35514 .. 500,00
35553 .. 500,00
35602 .. 500,00
35608 .. 500,00
35614 .. 500,00
35646 .. 1.000,00
35648 .. 1.000,00
35649 .. 1.000,00
35653 .. 500,00
35702 .. 500,00
35708 .. 500,00
35714 .. 500,00
35721 .. 1.000,00
35739 .. 2.000,00
35746 .. 2.000,00
35753 .. 500,00
35792 .. 1.000,00
35802 .. 500,00
35808 .. 500,00
35814 .. 500,00
35820 .. 3.000,00
35853 .. 500,00
35887 .. 2.000,00
35902 .. 500,00
35908 .. 500,00
35914 .. 500,00
35922 .. 1.000,00
35953 .. 500,00
35958 .. 2.000,00

36
36002 .. 500,00
36006 .. 1.000,00
36008 .. 500,00
36014 .. 3.000,00
36014 .. 500,00
36046 .. 5.000,00
36053 .. 500,00
36061 .. 1.000,00
36087 .. 2.000,00
36102 .. 500,00
36108 .. 500,00
36112 .. 2.000,00
36114 .. 500,00
36120 .. 2.000,00
36121 10.000,00
36136 .. 1.000,00
36153 .. 500,00
36202 .. 500,00
36204 .. 1.000,00
36208 .. 500,00
36214 .. 500,00
36240 .. 2.000,00
36248 .. 1.000,00
36253 .. 500,00
36265 .. 3.000,00
36302 .. 500,00
36308 .. 500,00
36314 .. 500,00
36347 .. 1.000,00
36353 .. 500,00
36398 .. 3.000,00
36402 .. 500,00
36408 .. 500,00
36410 .. 2.000,00
36414 .. 500,00
36439 .. 1.000,00
36453 .. 500,00
36454 .. 2.000,00
36455 .. 1.000,00
36458 .. 1.000,00
36491 10.000,00
36502 .. 500,00
36508 .. 500,00
36514 .. 500,00
36528 .. 1.000,00
36551 .. 1.000,00
36553 .. 500,00
36563 .. 5.000,00
36596 .. 2.000,00
36597 .. 1.000,00
36602 .. 500,00
36608 .. 500,00
36614 .. 500,00
36618 .. 3.000,00
36620 .. 2.000,00
36653 .. 500,00
36702 .. 500,00
36708 .. 500,00
36714 .. 500,00
36717 .. 2.000,00
36727 .. 2.000,00
36749 .. 1.000,00
36753 .. 500,00
36802 .. 500,00
36808 .. 500,00
36814 .. 500,00
36849 .. 1.000,00
36853 .. 500,00
36865 .. 2.000,00
36873 .. 2.000,00
36902 .. 500,00
36908 .. 500,00
36914 .. 500,00
36953 .. 500,00

37
37002 .. 500,00
37004 .. 1.000,00
37008 .. 500,00
37014 .. 500,00
37026 .. 1.000,00
37027 .. 1.000,00
37053 .. 500,00
37073 .. 2.000,00
37076 .. 2.000,00
37084 .. 5.000,00
37102 .. 500,00
37108 .. 500,00
37114 .. 500,00
37153 .. 500,00
37175 .. 1.000,00
37196 .. 1.000,00
37202 .. 500,00
37208 .. 500,00
37214 .. 500,00
37221 .. 3.000,00
37233 .. 3.000,00
37253 .. 500,00
37261 .. 1.000,00
37268 .. 2.000,00
37270 .. 1.000,00
37273 .. 3.000,00
37302 .. 500,00
37308 .. 500,00
37314 .. 500,00
37353 .. 500,00
37402 .. 500,00
37408 .. 500,00
37414 .. 500,00
37419 .. 1.000,00
37453 .. 500,00
37456 .. 2.000,00
37476 .. 2.000,00
37502 .. 500,00
37508 .. 500,00
37509 .. 1.000,00
37511 .. 1.000,00
37514 .. 500,00
37553 .. 500,00
37555 .. 2.000,00
37602 .. 500,00
37608 .. 500,00
37611 .. 1.000,00
37614 .. 500,00
37653 .. 500,00
37702 .. 500,00
37706 .. 1.000,00
37708 .. 500,00
37714 .. 500,00
37722 .. 1.000,00
37748 .. 2.000,00
37751 .. 1.000,00
37753 .. 500,00
37775 .. 2.000,00
37783 .. 1.000,00
37802 .. 500,00
37808 .. 500,00
37814 .. 500,00
37830 .. 1.000,00
37845 .. 2.000,00
37853 .. 500,00
37854 .. 2.000,00
37902 .. 500,00
37908 .. 500,00
37914 .. 500,00
37949 .. 2.000,00
37953 .. 500,00
37958 .. 1.000,00
37965 .. 1.000,00

Prêmios maiores

948 — 2.000.000,00 de Cruzeiros — JIQUIÉ
9902 — 1.000.000,00 de cruzeiros — Belo Horizonte
14153 — 500.000,00 cruzeiros — SÃO PAULO
9714 — 300.000,00 cruzeiros — SÃO PAULO
2208 — 100.000,00 cruzeiros — RIO

Todos os números terminados em 8 têm Cr$ 400,00

O escritório à Rua Senador Dantas N.º 84 estará aberto para pagamentos todos os dias úteis, das 9 às 11,30 e das 13.30 às 16 horas, exceto nos dias feriados.
A Administração pagará o valor que representem os bilhetes premiados, durante os primeiros 6 meses da respectiva extração, ao seu portador, e não atenderá reclamação alguma por perda ou subtração de bilhetes. No caso do prêmio maior caber ao número 1, serão considerados como aproximações o imediatamente superior e o último dos milhares que jogarem; sendo sorteado o último, serão aproximações o imediatamente inferior e o primeiro, isto é, o número 1.
AS EXTRAÇÕES PRINCIPIAM ÀS 14 HORAS

384.ª EXTRAÇÃO — Concessionário: M. PENNA & CIA. LTDA. — O Fiscal do Govêrno: ATTILA BEZERRA NUNES — 384.ª EXTRAÇÃO

PROLAR SA
O SIMBOLO DA SEGURANÇA ECONOMICA

RESULTADO DO SORTEIO AGÔSTO DE 1954

PRÊMIOS

1.º — 48902 4.º — 02714 7.º — 14208 10.º — 08902
2.º — 48153 5.º — 53714 8.º — 14948 11.º — 48901
3.º — 02153 6.º — 53208 9.º — 08948 12.º — 48903

INVERSÕES

Do — 1.º	Do — 2.º	Do — 3.º	Do — 4.º
48920	48135	02135	02741
48092	48513	02513	02174
48029	48531	02531	02147
48290	48315	02315	02471
48209	48351	02351	02417
Do — 5.º	**Do — 6.º**	**Do — 7.º**	**Do — 8.º**
53741	53280	14280	14984
53174	53208	14208	14948
53147	53082	14082	14894
53471	53820	14820	14489
53417	53802	14802	14849
Do — 9.º	**Do — 10.º**	**Do — 11.º**	**Do — 12.º**
08984	08920	48019	48930
08498	08902	48091	48390
08489	08029	48109	48039
08894	08290	48190	48309
08849	08209	48109	48093

Diretor Presidente: — M. VARGAS NETO
Fiscal do Govêrno: — ARMENIO CRUZ

QUEIRAM INFORMAR SÔBRE ESTES PLANOS
NOME
ENDEREÇO
CIDADE

MATRIZ Rua 7 de Setembro, 99 RIO DE JANEIRO

FLUMINENSES:
Para Governador:
JOSÉ CARLOS PEREIRA PINTO
Para Vice-Governador:
HORÁCIO DE CARVALHO JÚNIOR
Aliança Popular Fluminense

Respira o Flamengo; Joel reformou: 2 anos

REFORMOU ONTEM

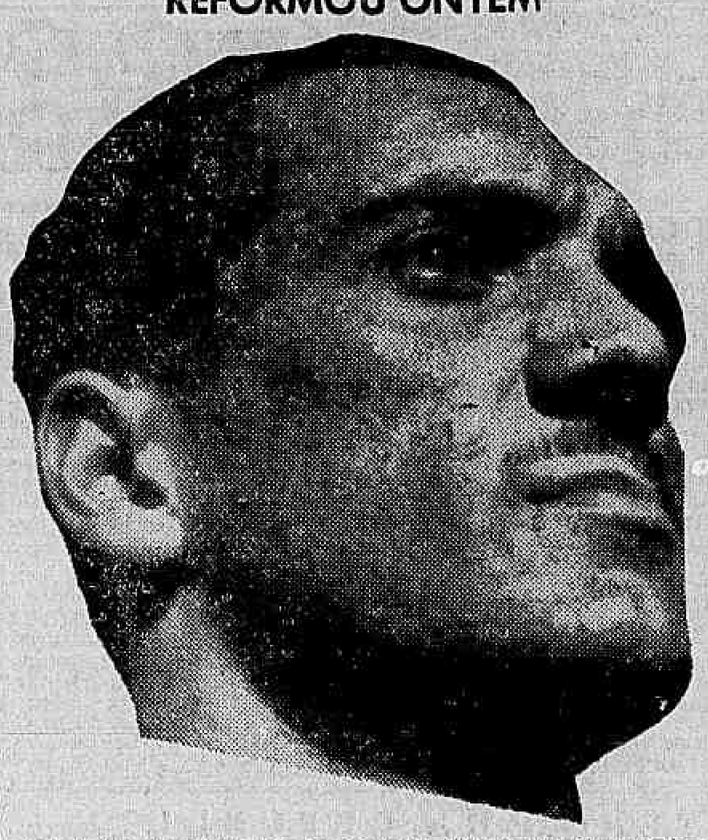

Joel assinou a reforma de seu contrato: dois anos mais na Gávea

O ponteiro Joel (Flamengo) reformou contrato, ontem, no escritório do dr. Gilberto Cardoso, presidente do clube, por dois anos, na base-teto estipuladas pela direção do clube, que é de 15 mil cruzeiros por dois anos de contrato.

Joel teria seu contrato expirado no dia 9 de setembro próximo. E a reforma do compromisso veio colocar os pontos nos ii, uma vez que se falava que o jovem ponteiro estaria nas cogitações do Vasco da Gama.

A SOLUÇÃO

Joel estava desde uma semana em conversações com o Flamengo para a reforma de seu contrato. E embora tudo levasse a acreditar que o extrema-direita não criaria obstáculos para a assinatura de novo compromisso, determinadas promessas ao jogador estariam perturbando as referidas negociações. Mas o presidente Gilberto Cardoso em 24 horas solucionou a questão, pondo um ponto final naquilo que se poderia chamar de "discussões".

ONTEM À TARDE

Ontem pela manhã, após o treino, Joel foi chamado para conferenciar com Gilberto à tarde. E estêve no escritório do presidente do Flamengo, quando concordou com as pretensões do clube e firmou novo contrato por dois anos. As bases contratuais são idênticas às do quadro titular da Gávea, estipuladas desde a primeira reforma de 54: 15 mil cruzeiros mensais entre luvas e ordenados.

TAMBÉM SERVILIO

E por outro lado, o presidente Gilberto Cardoso aproveitou a oportunidade para reformar o contrato do médio Servílio, cujo compromisso estava também por expirar. Servílio reformou em bases idênticas às de Joel e às dos outros "players" do quadro titular.

Não foi transferida a regata; será na manhã de domingo

Será mesmo na manhã de domingo próximo a disputa da IV Regata da Temporada da FMR, já que, ontem, os clubes concorrentes solicitaram à entidade carioca que não transferisse a regata já programada. Embora atendendo ao luto nacional pela morte do Presidente da República, sr. Getúlio Vargas, julgaram os clubes que se devesse realizar a competição náutica, alegando que outras atividades desportivas seriam realizadas.

O CONSELHO TÉCNICO

Ontem o Conselho Técnico da F. M. R., atendendo dessa forma ao pedido dos clubes, confirmou a disputa da competição náutica patrocinada pelo Clube Natação e Regatas. Aliás, segundo palestra mantida com vários membros do órgão técnico, a reportagem tomou conhecimento que a F. M. R. não abriria precedente nêsses questões de atividades desportivas dentro do luto nacional, se não fôra a atitude da Federação Metropolitana de Futebol, permitindo jogos de futebol na tarde de domingo. Em face disso e atendendo os grêmios concorrentes à IV Regata, é que resolveu manter o Conselho Técnico a data designada de 29 do corrente para a disputa da regata.

DE LUTO

Ontem, porém, o presidente da Federação Metropolitana de Remo, embora não transmitisse a sua deliberação à crônica especializada, segundo apurou a reportagem comunicar-se-á com os clubes concorrentes solicitando que em cada barco (na proa) coloquem flâmula preta em sinal de luto.

MINUTO DE SILÊNCIO

Outra deliberação tomada, ontem, pela F. M. R. é de se fazer respeitar um minuto de silêncio antes de corrido o primeiro páreo da competição de domingo, em águas da Enseada de Botafogo.

Treinam os rubronegros na Gávea

O plantel do Flamengo será submetido na tarde de hoje, a rigoroso treino coletivo, visando a peleja de domingo contra o São Cristóvão pelo campeonato carioca. Dos titulares, além de Esquerdinha e Marinho, que certamente somente poderão retornar no returno, o meia Rubens continuará ausente, já que não se restabeleceu da contusão que o afastou do primeiro compromisso do certame.

O MESMO TIME

Em princípio o técnico Fleitas Solich está decidido a lançar o mesmo time que jogou contra o Canto do Rio, ou seja, Garcia; Tomirez e Pavão; Servílio, Dequinha e Jordan; Joel, Evaristo, Índio, Benitez e Zagalo. Aliás, a direção técnica rubronegra, espera que o quadro renda dentro das suas verdadeiras possibilidades, o que não aconteceu frente aos niteroienses.

Santos: problema para Gentil

O Botafogo encerrará, hoje, os preparativos para a luta que travará contra o Madureira, pela segunda rodada do Campeonato Carioca. Sabe-se que Gerson e Arati, deverão estar ausentes do coletivo já que ambos por fôrça de contusões não participarão do compromisso.

SANTOS, DÚVIDA

A par do afastamento de Arati e Gerson, também Santos está oferecendo problema para a direção técnica. No exercício desta tarde ficará conhecida a sua real possibilidade física. Cumpre salientar que Arati atravessa excepcional forma técnica, e não fôsse a mão engessada, poderia entrar em ação. Por outro lado, Gerson, somente daqui a uns dez dias terá alta da fratura que sofreu na face, e que o impossibilita de cabecear.

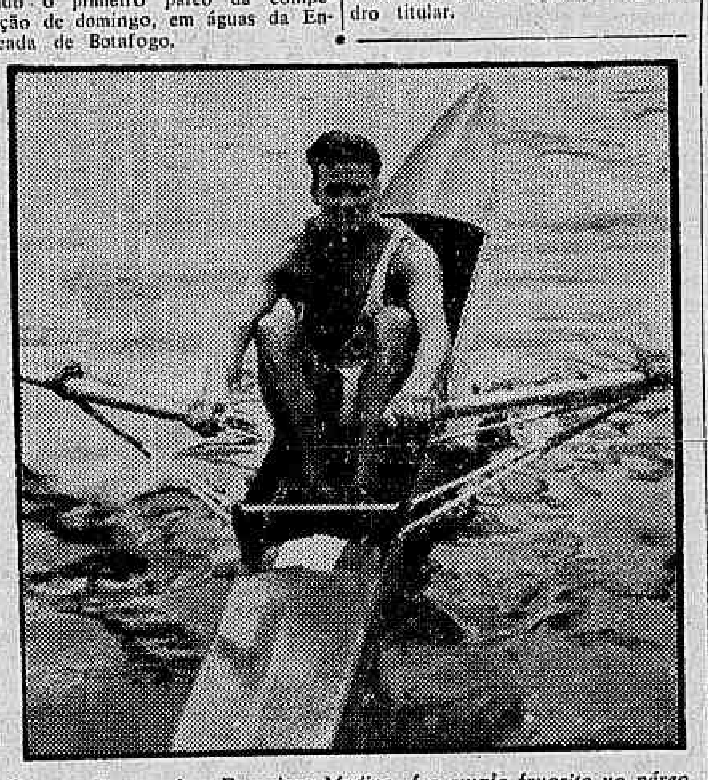

O sampeão vascaíno, Francisco Medina, é o amplo favorito no páreo de "skiff" (seniors) da manhã de domingo, na Enseada de Botafogo

Servílio: mais um desfalque para o Flamengo

Servílio será o novo desfalque do Flamengo, pelo menos durante trinta dias. Isso o que apurou a nossa reportagem, na manhã de ontem, no estádio da Gávea.

O médio rubronegro deverá ser submetido a uma intervenção cirúrgica para extração do apêndice, uma vez que vem sentindo dôres e está quase impossibilitado de continuar treinando.

IRÁ A EXAME

Segundo soubemos, Servílio será examinado minuciosamente pelo dr. Paulo de São Thiago e caso fique positivado o mal, será imediatamente internado para ser operado.

Esse será mais um desfalque do Flamengo para a atual campanha no campeonato da cidade, desde que Marinho já está de fora, juntamente com o ponteiro Esquerdinha.

30 DIAS

Acredita-se que, caso não advenha nenhuma complicação, Servílio poderá voltar aos treinamentos 30 dias após a operação. Não é quase certo que o quadro rubronegro não poderá contar com seu concurso antes da realização do segundo turno, quando também deverá retornar o extrema Esquerdinha.

AMBROIS SO' NO DOMINGO

O Fluminense recebeu comunicação de que o atacante uruguaio Ambrois somente desembarcará no Rio, domingo próximo. Como é do conhecimento do público esportivo, o jogador era esperado quarta-feira última, mas motivos imperiosos obrigaram-no a permanecer na capital oriental.

Próximos, os "Jogos da Primavera"

Está em sua fase final as inscrições para os "VI Jogos da Primavera", olimpíada feminina promovida pelos nossos confrades do "Jornal dos Esportes". Já se nota, em todos os setores desportivos da nossa terra, intensa movimentação em tôrno da grande jornada feminina. Tôdas as atenções para ela estão voltadas. Clubes, colégios e estabelecimentos de ensino superior, num ritmo dos mais significativos, vêm aderindo ao certame, enviando os seus ofícios de inscrição, ratificando as suas presenças.

AS ESTRÊLAS

Uma das razões do brilhantismo raramente dado a presenciar, alcançado em tôdas as jornadas da "Primavera", é, em parte, a presença das grandes estrêlas da nossa terra, carioca que atravessam fronteiras, tais como as campeãs sul-americanas, recordistas, etc. Há, ao seu lado, contribuindo grandemente para o brilhantismo das etapas desportivas do evento, os atletas que dão os primeiros passos dentro do esporte. E quais atuações também empolgam a todos. Essas últimas são as grandes surprêsas. As gratas surprêsas que todos os anos surgem, no evento promovido por "Jornal dos Esportes", como uma prova do grande progresso que a mulher da nossa terra vem adquirindo na prática dos seus desportos preferidos.

Uma das "estrêlas" do Colégio Cardeal Leme, que vai disputar os "Jogos da Primavera" de 1954

No domingo: todos os jogos da rodada

A assembléia geral da FMF manteve a tabela — Homenagem de pesar a Getúlio Vargas

Decidiram os representantes dos clubes cariocas, em reunião, realizada, ontem, na FMF, manter a data de domingo próximo para a realização de todos os jogos da segunda rodada do Campeonato Carioca de Futebol.

Durante essas disputas, os jogadores de tôdas as divisões (Profissionais, Aspirantes e Juvenis), apresentar-se-ão no gramado com fumo no braço, inclusive juízes e bandeirinhas, como última homenagem dos desportistas cariocas ao presidente Vargas, que foi em vida, Grande Benemérito do Desporto Nacional.

MINUTO DE SILÊNCIO

Ficou estabelecido que durante os intervalos de todos os jogos da rodada (profissionais, aspirantes e juvenis), nos diversos campos da cidade, seria observado um minuto de silêncio em memória do Presidente extinto.

CONDOLÊNCIAS A VARGAS NETO

Como homenagem complementar ficou decidido que a Assembléia Geral da F. M. F., com todos os seus representantes, irá à residência do sr. Vargas, sobrinho do Presidente Vargas, para apresentar as condolências pelo falecimento de seu tio.

A RODADA

A rodada de domingo, pelo Campeonato Carioca de Futebol, será portanto, a seguinte:

São Cristóvão x Flamengo, no Maracanã; Fluminense x Canto do Rio, em Alvaro Chaves; Madureira x Botafogo, em Madureira; Vasco x Bonsucesso, em São Januário; Portuguêsa x América, em General Severiano; Olaria x Bangu, na Rua Bariri.

Noticiário

● OS JUIZES estrangeiros, Wissling, Joseph Gilde e Diego de Léo, que foram contratados pela FMF para apitar jogos do presente campeonato, deverão chegar a esta capital, no próximo sábado, às 21,25 hs. em avião da Panair.

● O OLARIA entrou ontem, na FMF, com o registro do contrato de seu jogador Sebastião.

● O SÃO Cristóvão solicitou ao XV de Novembro, de Jaú, o passe do atacante Santo Cristo.

● O FLUMINENSE entrou na FMF com a proposta de renovação do contrato do seu atacante Vilalobos.

BRAÇADAS e Remadas

Desde terça-feira última que o Vasco já deliberara fazer correr todos os seus conjuntos com flâmula prêta em homenagem ao seu Presidente de Honra, que é o sr. Getúlio Vargas, falecido nessa data.

Igual atitude vem de tomar a veterana entidade do remo carioca.

RUBRONEGROS

Com uma lagoa parada o "gig a 2" de principiantes do Flamengo registrou 4'11" no percurso de 1.000 metros. Aliás êsse foi o único "tiro" dado pela direção rubro-negra, e isso por dois motivos fortes.

KELLER OPERADO

E' que o técnico rubronegro Rudolph Keller teve que ser submetido urgentemente a uma intervenção cirúrgica no maxilar inferior. Mas o seu estado de saúde vem apresentando melhoras, já podendo inclusive falar, e não é difícil a sua ida esta manhã à Lagoa orientar (pelo menos dar as diretrizes para os "tiros") os conjuntos do Flamengo. Amanhã os barcos rubronegros deverão ir à Enseada de Botafogo para a competição de domingo.

BOM TEMPO

Para os que estavam na manhã de ontem em águas da Lagoa, foi dado a observar o magnífico tempo obtido pelo "sculler" botafoguense Antônio Conceição, 8'03" foi cronometrado para os 2.000 metros do percurso olímpico. E' o adversário do vascaíno Medina, mas como o "sculler" cruz-maltino apresenta extraordinária forma técnica e física, a alvinegro Conceição será o segundo classificado.

OUTROS TEMPOS

Aconteceu também os 3'42" feito pelo "outrigger a 4 com" de principiantes do Botafogo, e também o "gig a 4" (principiantes) registrou 4'10" para os 1.000 metros enquanto a "iole a 4" principiantes, cumpriu o mesmo percurso em 4,02".

JAGUNÇOS"

E' o melhor conjunto do Natação e Regatas a "iole a 4" de principiantes. Remando fácil e produtivo sendo bastante "corujado" em Santa Luzia. Val lutar bastante e depende do estado de nervos dos "remadores" à hora da competição para um segundo ou mesmo primeiro lugar.

NATAÇÃO

Ari Francalacci Espinola é o mais recente tricolor aquático. O atleta em questão vem do Círculo Militar (da Federação Desportiva Paranaense), e já solicitou a transferência para o Fluminense.

SALTOS

A Federação Metropolitana de Natação promoverá a sua Competição para Veteranos. O dia 7 de novembro vindouro foi a data escolhida pelo Conselho Técnico de Saltos para a sua disputa, juntamente com a realização do Campeonato de Juvenís.

Para essa competição de veteranos a idade máxima permitida é de 33 anos, constando de quatro saltos com índice obrigatório de 6,4 e mais quatro saltos sem limite de índice.

Nos dias 20 e 21 de setembro próximo será efetuada a medição dos saltadores juvenís, na sede da F.M.N.

Treina o Madureira

O plantel titular do Madureira exercitar-se-á em conjunto na tarde de hoje para encerrar os preparativos para a peleja contra o Botafogo, domingo vindouro, em Conselheiro Galvão. O zagueiro Weber é a única dúvida reinante, atendendo ao seu estado físico.

Jogos da seleção de basquete em São Paulo: hoje e amanhã

Os jogadores em treinamento para formação do selecionado brasileiro que concorrerá ao II Campeonato Mundial de Basquetebol embarcarão hoje, às 8 horas, para São Paulo, seguindo às 15,30 para Campinas, onde amanhã jogarão contra a seleção local e no dia seguinte, ou seja, dia 29, contra a representação de Jundiaí.

A delegação está assim constituida: chefe, capitão Covas Pereira; técnico, Kanela; delegado, Mário Amancio Duarte; médico Aureo Hora Brito; roupeiro, Chico; juiz, Renato Righete e os seguintes jogadores: Angelim, Bombarda, Marson, Zé Henrique, Vlamir, Tales, Oliviere, Pecente, Mair, Almir, Gedeão, Alfredo, Mário Hermes, Artur, Maurício, Paula Mota e Godinho.

DÚVIDAS

Mario Hermes, Alfredo e Gedeão, estão ainda na dependência de licença em suas corporações militares, pois são oficiais das Fôrças Armadas.

Em virtude de ainda se encontrar com a mão engessada o olímpico Algodão não seguirá.

Os jogadores Max e Edson foram ontem licenciados pelo preparador Kanela. Os dois jogadores no entanto serão chamados caso sejam necessários.

DELEGADO DO EQUADOR

A Confederação Brasileira de Basquetebol recebeu um ofício da Federação do Equador comunicando que designou para seu delegado em São Paulo, o sr. Angelo Dedivitis.

COMPLETO O QUADRO DE JUIZES DA F.I.B.A. PARA O MUNDIAL

Pelo regulamento da F.I.B.A. os juízes deverão pertencer ao seu quadro de árbitros e os mesmos são em número de quatro. Com a inclusão, agora, do americano J. Eral Schlupp, ficou completo o quadro de arbitros da entidade controladora do basquetebol no mundo. Os demais juízes são os seguintes: Pietro Reverberi, da Itália, Aladino Astuto, do Brasil e Eduardo Alberto Airaldi, do Perú.

SUSPENSO RUY DE FREITAS

Ruy de Freitas, técnico do Sírio e Libanês, foi suspenso por 20 dias.

TRANSFERENCIA DE JOGOS

Os jogos do Campeonato Juvenil marcados na tabela oficial, para o dia 24 cados na tabela oficial, para o dia 24 rior transferidos para o dia 29, domingo, às 8,45 da manhã.

Castilho reapareceu no treino de ontem nas Laranjeiras

Preparando-se para enfrentar, domingo, nas Laranjeiras, o Canto do Rio, o Fluminense treinou coletivamente na tarde de ontem, durante noventa minutos. A principal novidade foi o reaparecimento de Castilho, que já refeito da contusão do joelho, formará no quadro.

RAMIRO NO CENTRO

Também constituiu novidade o lançamento de Ramiro no comando do ataque, possibilidade que não está afastada para a peleja frente aos cantorrienses, atendendo ao bom desempenho do jovem elemento durante o exercício. Por outro lado, a modificação não é definitiva, pois o fenômeno dependerá do restabelecimento do titular Valdo.

PINDARO DE FORA

O zagueiro Pindaro continuou de fora do treinamento, e já não subsiste dúvida de que Getulio será mantido ao lado de Pinheiro. Salvo circunstâncias imprevisíveis o quadro formará com a mesma constituição do prélio contra a Portuguêsa. Eis como transcorreu o exercício de ontem: *Titulares* — Jairo; Getúlio e Pinheiro; Jair, Emilson (Edson) e Bigode; Milton, Didi, Ramiro, Robson e Escurinho. *Suplentes* — Castilho; Bene e Gil; Batatais, Edson (Dino) e Bassu; Osvaldo, Darci, Rivaldo, Jair III e Esquerdinha. A vitoria coube aos titulares por 2 x 0, tentos de Robson e Milton.

As orelhas ARDEM

Em primeiro lugar tem a estória inacreditável e extraordinária daquele presidente de clube que anunciou para todos os associados que iria fazer uma grande renovação no time de futebol. Associados correram para a sede, famílias dos associados correram para as emissoras, gente que delirava e sócios que batiam palmas. Havia, na verdade, uma enorme expectativa. Todos desejavam, evidentemente, a renovação. Tanto desejavam que correram para a grande sede, para as redações de jornais esperando a notícia. Pois o presidente daquele grande clube, sorrindo de enorme satisfação anunciou que ia mudar tudo, no time, tudo completamente, para a alegria geral e a ansiedade coletiva. Era, afinal de contas, o que todos esperavam, o que todos aguardavam, o que aquelas almas tanto sentiam. Era gente nova que viria substituir os velhos chavões do velho time desgastado e já sem fôrças para levantar o campeonato. Pois no grande dia, o grande presidente do grande clube reuniu o povaréu na sede e disse: "Agora vou dar os nomes dos novos componentes do nosso time. Tirei todos os velhos nomes do time. Botei outra gente". E ante a ansiedade e a expectativa êle gritou: "No "goal", vou botar MARCOS DE MENDONÇA". E foi dizendo, sem parar: "Na zaga — Pindaro e Neri. Na intermediária: Floriano, Fortes e Galo. No ataque, Sá, Valdemar de Brito, Leonidas, Gonzalez e Jarbas". Respirou fundo: "Vocês vão ver como melhora...". (Trecho das minhas memórias sôbre o incompreendido futebol brasileiro, que Deus o guarde!).

O NAVIO PIRATA

E depois têm também as instruções do treinador Délio Neves, ontem, na Rua Bariri, para o próximo jôgo do Olaria, com o Bangu. Délio disse: "Fulano marca o ponta, sicrano marca o meia, beltrano marca o outro meia". Olavo veio vindo e perguntou: "Seu Délio, e eu, seu Délio, o que vou marcar?...". Délio limpou os óculos e disse: "Você fica sendo o "Navio Pirata" do time...". Olavo arregalou os olhos para Délio e Délio disse, com simplicidade: "..."Navio Pirata", Olavo; você fica no meio do campo, assim como quem não quer nada, atacando o primeiro que passar...".

A PRELEÇÃO

O dr. Paulo São Tiago, médico do Flamengo, inaugurou um novo regime na concentração da Gávea. As noites de têrça-feira, após o treino e quando o plantel se recolhe, o dr. São Tiago faz preleções sôbre assuntos médico-esportivos e suas consequências e vantagens na vida do craque. Pois anteontem o dr. São Tiago falou sôbre "Problemas do alcoolismo". Disse que o álcool é assim e assado. Que faz mal, que é prejudicial etc.. Terminada a preleção, Jadir aproximou-se do dr. Paulo e perguntou: "O álcool é tudo aquilo, doutor?". Dr. Paulo disse que sim, que... Mas não terminou. Jadir concluiu: "Quer dizer que cachaça não é tanto assim como dizem, não é, doutor?...".

EXTRAÇÕES SEM DOR

Do sr. Geraldo Romualdo que, no próprio "Jornal dos Sports", deu uma entrevista ao sr. Everardo Lopes. Quer dizer, cumpinxada: "Futebol é onze contra onze". Nem sempre, Geraldinho, nem sempre. Há clubes que jogam com treze e, às vêzes, quatorze. Por exemplo: dois bandeirinha e o time. Ou o time, dois bandeirinhas e o juiz. Do sr. Mário Júlio Rodrigues: "E o que sucede?". Muita coisa querido. Sucede tanto coisa que mal desconfia a sua vã filosofia... Do sr. José Brígido: "E' de espantar que não haja cadeia para tais espertalhões". Cadeia? Quá, quá, quá, quá...

O QUE SE DIZ...

...QUE, depois de Marinho, na Gávea, também Servilio está ameaçado de sofrer uma intervenção cirúrgica. ...QUE, com isso, os rubronegros caem na realidade e passam a ver que não podem, como desejam, sem campeões "por correspondência". ...QUE Santo Cristo andou por seca e meca e voltou ao S. Cristóvão com esta frase: "Quero terminar meu futebol aqui, antes de ir para a reprodução...".

CORRESPONDÊNCIA

Sr. Júlio César Ribas — Curitiba, Paraná — Suas duas estórias são muito interessantes. E', efetivamente, o maiooooorrrrrrrr!!!

SUPER XX

José Portilho

AFIRMA O TITULAR DO STUD TRÊS BROTINHOS:

— Eu provo que Piratini correu em perfeitas condições!

Sensacionais declarações do sr. Dario Sholl à reportagem — Provas mencionadas: Ficha do Serviço de Veterinária e a palavra do seu chefe — No domingo a Comissão de Corridas prometeu dar nova oportunidade ao cavalo e no dia seguinte suspendeu PIRATINI e seu treinador — Têrça-feira um trabalho de 100"4/5

Ainda está em foco a última atuação do cavalo PIRATINI, realizada na tarde de sábado último na Gávea. Muitos comentários surgiram após aquela atuação decepcionante do defensor da jaqueta do Stud Três Brotinhos.

RECOR DANDO

PIRATINI foi apontado a semana passada como um dos grandes favoritos da reunião. — Trazia para isso um retrospecto abonador. Vinha de um ótimo segundo para FAROUK na raia de grama, pista onde sempre atuou em piores condições. Passando a carreira para a pista de areia, foi logo apontado como favorito destacado. — Não confirmou as esperanças do público, entrando em feia bagagem naquela carreira vencida pelo SEPOY com OXFORD na dupla.

PUNIÇÃO

O público depois dos naturais protestos, aguardou ansioso pelas resoluções da Comissão de Corridas. E elas vieram trazendo a suspensão do treinador Leopoldo Benitez responsável pelo PIRATINI e ainda outra punição para o próprio cavalo. — Dois e três meses respectivamente, apanharam treinador e parelheiro.

NÃO TINHA ESTADO

Os Comissários resolveram as punições baseados no estado de treino em que foi apresentado PIRATINI na semana passada. — De acôrdo com o código, Leopoldo Benitez foi suspenso por não ter apresentado seu pupilo em perfeitas condições de treinamento.

PROTESTA O PROPRIETÁRIO

O titular do Stud Três Brotinhos não ficou conformado com a punição. — Ontem à tarde em visita à redação do D.C., o sr. Dario Sholl teve oportunidade de fazer sensacionais declarações ao repórter. —

O CAVALO ESTAVA NORMAL

Disse inicialmente o sr. Dario Sholl:

— Diante da fraca atuação do meu cavalo na tarde de sábado último, procuramos examinar PIRATINI após a corrida. Nada de anormal apresentava seu estado. — Esperei até a manhã de domingo, quando fizemos um novo e detalhado exame e voltamos a constatar que o cavalo continuava com seu estado totalmente normal. — E sempre estive certo que o Benitez apresentou PIRATINI em ótimas condições e diante daqueles exames estava positivada minha impressão. —

ATESTOU O SERVIÇO DE VETERINÁRIA

Perguntamos então ao sr. Sholl se a Comissão de Corridas não havia baseado sua suspensão no laudo do Serviço de Veterinária.

— Tenho a impressão que não. Respondeu prontamente e esclareceu:

— O cavalo foi dado como apto para correr. A ficha do seu pêso pode ser conferida quando os Comissários quiserem. Quando PIRATINI correu tirando segundo, apresentou o pêso de 419 quilos e na semana passada seu pêso era de 418. — Um quilo em cavalo de corrida, tenho a certeza, que não faz diferença nenhuma. E concluiu:

— O dr. Mário Vieira, ilustre chefe daquele Serviço pode muito bem atestar o que acabei de afirmar.

NA COMISSÃO DE CORRIDAS

Continuando suas declarações disse o sr. Sholl:

— Diante dêstes argumentos procurei a Comissão de Corridas no dia seguinte à tarde durante as corridas. Falei com o dr. Adair Eiras, obtendo dêle a promessa de inscrever o cavalo esta semana em 1.300 metros deixando a cargo da Comissão de Corridas a escolha do jóquei. — Estava tudo resolvido, pensava eu, quando na têrça-feira através dos jornais fui surpreendido pela punição do treinador Leopoldo Benitez e do cavalo.

A PÁ DE CAL

Diante do que ficou resolvido, prosseguiu o sr. Dario Sholl: — Mandei trabalhar o cavalo forte na manhã de têrça-feira, querendo tirar a prova final sôbre o verdadeiro estado de PIRATINI.

É perante várias testemunhas (profissionais e um cronista) que marcaram os exercícios, PIRATINI mostrou que ostenta impecável estado de treino no momento. Meu cavalo montado pelo Paulo Fernandes, assinalou o ótimo tempo de 100" 4/5 para a milha com 62" 2/5 para o primeiro quilômetro. — Eis aí meu amigo a pá de cal em tôda história. — Apontam para averiguações o testemunho dos profissionais Celestino Gomes, Nelson Gomes, Henrique Itrillo, Estevam Pereira Filho e outros, tendo ainda marcado o exercício o cronista Júlio Aquino. —

Finalizando suas declarações, arrematou o titular do Stud Três Brotinhos:

— Como sócio da Associação dos Proprietários de Cavalos de Corridas, vou protestar oficialmente contra a resolução da Comissão de Corridas por intermédio daquela entidade. — Espero que os Comissários diante das provas que agora menciono pelas páginas do D. C. e que estão à disposição de quem interessar, posso reaxaminar o caso do cavalo PIRATINI. — Estou certo que serei atendido.

Transferido o churrasco-Panther

Em virtude dos últimos acontecimentos que abalaram a opinião pública, o churrasco comemorativo à primeira vitória clássica do treinador Expedito Coutinho foi transferido sine-die.

Kenny aprontou os 700 metros em 42" 3/5, bem

Seu companheiro KENMORE gastou mais um quinto para a mesma distância — THANK passou os 800 metros em 49"2/5 — IDU assinalou a melhor marca nos aprontos de ontem, fazendo 42"2/5 para os 700 metros

Na manhã de ontem, em pista de areia leve, visando a reunião de amanhã, sábado, no Hipódromo da Gávea, aprontaram vários concorrentes àquelas provas. Boas marcas foram assinaladas, destacando-se a do potro KENNY e do seu companheiro KENMORE pela impressão deixada. Pilotado por Francisco Irigoyen, KENNY deixou nos cronômetros 42" 3/5 para os 700 metros, enquanto KENMORE, sob a condução de Emigdio Castillo gastava mais um quinto para a mesma distância. A melhor marca, no entanto, foi assinalada pelo cavalo IDU que registrou 42" 2/5 para os 700 metros.

OS APRONTOS

Foram os seguintes os aprontos anotados na manhã de ontem para os parelheiros inscritos na reunião de amanhã, sábado, no Hipódromo da Gávea:

1.º PÁREO

QUALITE — L. Coelho, 700 em 44"
LE'A — A. Cardoso, 600 em 37"
KETY — E. Castillo, 700 em 42"3/5
GILZINHA — L. Rigoni, 800 em 53"2/5

2.º PÁREO

GATILLO — D.P. Silva, 600 em 39"
HORNET — W. Andrade, 800 em 49"2/5
GARUFERO — A. Rosa, 800 em 49552/5

3.º PÁREO

ORLOFF — F. Irigoyen, 700 em 48"3/5
ADVERSAIRE — L. Rigoni, 700 em 46"3/5

4.º PÁREO

SIBELIUS — J. Baffica, 600 em 38"
MAR NEGRO — I. Pinheiro, 600 em 39"3/5
MATIPÓ — Lad, 600 em 37"2/5 dos 220 aos 1.600 metros.
INDISCRETO — A. Ribas, 600 em 40"

5.º PÁREO

KENNY — F. Irigoyen, 700 em 42"3/5
KENMORE — E. Castillo, 700 em 42"4/5
HILO-DEORO — O. Ullôa, 1.000 em 64"2/5
SEIBO — D.P. Silva, 700 em 45"3/5

6.º PÁREO

LA FÚRIA — G. Almeida, 600 em 39"2/5
GANGORRA — A. Reis, 360 em 22"3/5
RONON — L. Rigoni, 800 em 54"
DOGLAN — O. Ullôa, 700 em 44"
LETRADO — J. Baffica, 600 em 37"4/5
PETEIM — C. Calleri, 600 em 38"2/5
CANGAPÉ — A. Neri, 600 em 37"

7.º PÁREO

THANK — A. Reis, 800 em 49"2/5
EL GIN — J. Martins, 800 em 37"2/5
HIMETO — O. Ullôa, 800 em 50"
GENDARME — J. Marinho, 600 em 39"
CLAREL — P. Fernandes, 700 em 46"
DINON — L. Lins, 700 em 44"2/5

8.º PÁREO

MERCURY — L. Rigoni, 700 em 43"2/5
MANICORE — P. Fernandes, 360 em 23"
DONOGHUE — F. Irigoyen, 600 em 36"3
LILIBETY — E. Castillo, 600 em 36"
SEU ACÁCIO — A. Reis, 600 em 37"
EDIMBURGO — A. Rosa, 600 em 46"3/5
MARAJÁ DO PALMAR — G. Almeida, 600 em 37"2/5
IDU — J. Baffica, 700 em 42"2/5

Acidentado Ullôa

Foi acidentado quando exercitava um parelheiro nos boxes, o bridão chileno Juan Eduardo Ullôa. — Por êste motivo tem estado ausente dos matinais êste jóquei.

O S. Paulo excursionará às Américas Central e do Sul

SÃO PAULO, 26 (Asap.) — O São Paulo já tem acertada a sua excursão, para o ano próximo. O campeão paulista atuará de oito a dez partidas em vários países da América Central e do Sul, entre os meses de março e abril. Os entendimentos já foram concluídos satisfatòriamente entre as duas partes para a excursão.

Coletivo no Vasco

A direção técnica do Vasco, decidirá no coletivo programado para a tarde de hoje, sôbre as inclusões dos paraguaios, Parodi e Vitor Gonzalez. Acredita-se que o ponteiro esquerdo seja mesmo lançado no compromisso de domingo contra o Bonsucesso, enquanto Gonzalez, será submetido a um período de maior adaptação.

Raia Livre — CATEDRÁTICO

AINDA está em pauta o desfêcho do terceiro páreo de sábado último, na Gávea, ganho pelo cavalo SEPOY. O pupilo de Jorge Werneck Viana é péssimo corredor na areia e vinha de más atuações. No entanto, venceu na pista arenosa, deixando os apostadores surprêsos com as suas melhoras. Na mesma carreira fracassou o animal PIRATINI (penúltimo) que vinha de esplêndida «performance» e era o favorito da prova. Na reta final dêsse páreo notamos que o OXFORD fechou o SEPOY. Rigoni levantou seu conduzido e voltou por dentro, para triunfar. Estão falando em «moleza» e o tratador Jorge Werneck Viana foi chamado para o «chá» pela Comissão de Corridas. A impressão que tivemos é que se houve «moleza», Rigoni a «furou». Ganhou a carreira e portanto está livre de suspeitas, ainda mais que não fôra o jóquei do cavalo nos fracassos anteriores. Pareceu-nos, também, que OXFORD não participou do falado «arranjo», porque chegou a prejudicar o SEPOY e figurou bem, apesar de atuar mal na areia. A corrida de PIRATINI sim, foi suspeita. Apesar de largar mal poderia ter participado mais ativamente da carreira. Mas não teve pernas para isso. A Comissão de Corridas já suspendeu o cavalo e o seu tratador, o Leopoldo Benitez. Cremos que não há mais nada a fazer. Porque, fora PIRATINI, os outros concorrentes não são melhores do que SEPOY e, mesmo na areia, podem perder e ganhar do pupilo de Jorge Werneck Viana. É verdade que anteriormente SEPOY fracassara e na grama, mas se os competidores de agora correram muito menos do que os da carreira anterior, não há por que suspeitar-se do Viana.

RIO BEAU.

O treinador de RIO BEAU, acusado de haver dopado o seu pensionista, reagiu, lançando suspeitas sérias sôbre a segurança na realização da contra-prova da cromatografia. Não vamos discutir aqui, porque nos faltas elementos para isso, se o Henrique Itrilo dopou ou não o cavalo. Queremos salientar, uma vez mais, a insegurança das resoluções da C. C. baseadas num método que proporciona tantos motivos de crítica e tantos aspectos duvidosos.

G. P. «F. V. DE PAULA MACHADO»

Está absoluta na carreira principal de domingo próximo, na Gávea a potranca ENCORE. A defensora do Stud SEABRA que vem de obter quatro triunfos consecutivos, todos por larga margem de corpos, irá enfrentar uma turma que não lhe chega a intimidar. Quadrilha, que parece ser a mais temível adversária, parece não se adaptar ao «tapete verde». Fica assim o G. P. «F. V. de PAULA MACHADO» completamente à sua vontade para conquistar novo triunfo, confirmando, desta forma o título de líder da sua geração.

Para Deputado Estadual
AMÉRICO BRASÍLICO
P. T. B.
Cédulas:
Rua Bernardino de Melo, 1919
2.º andar — Ed. PIPA
NOVA IGUAÇU
Av. Pres. Vargas, 435 - 6.º and. - s. 603
TEL.: 23-0578 — DISTRITO FEDERAL

MARCHANT FORA DE CIRCULAÇÃO

Juan Marchant quando trabalhava na manhã de segunda-feira última, foi vítima de um acidente. Estêve no exame radiográfico mas felizmente a pancada que recebeu não foi das mais graves. A conselho médico o bridão chileno entrou em repouso, não devendo por este motivo, participar das reuniões desta semana na Gávea

COMPLETO ÊXITO

Exposição de animais puros e mestiços no Guabirotuba

Sábado passado no velho Hipódromo da capital paranaense o desfile

Grande sucesso alcançou o Jockey Club Paranaense fazendo realizar sábado passado no Hipódromo de Guabirituba, a X Exposição de animais puros e XIV de mestiços. Grande número de aficcionados lotou completamente as dependências do tradicional Hipódromo, aplaudindo as decisões da Comissão Julgadora.

AS COMISSÕES

A Comissão de Direção dos Trabalhos estêve entregue aos srs. [illegible]

Comissão Julgadora atuou com o capitão Bela Wodianer, major Heliodoro A. Duboc, cel. José Peres de Albuquerque Maranhão, dr. Milton de Barros e major Nelson Coelho. — O Júri de Honra estava formado pelos drs. Alô Guimarães, José Homem de Melo e José Monteiro da Fonseca.

Eis o resultado dos certames:

Potros mestiços:

1.º — CAMBUI, por Clyde e N. N. Criação e propriedade do dr. Cid Rocha.

2.º — GOSTOSÃO, alazão, por Cumelen e Lady 31/32. Criação e propriedade do sr. Manoel Mehl.

3.º — GITANO, alazão, por Kabir e Água Branca 1/2. Criação e propriedade do dr. Raul Gutierrez.

Potrancas mestiças:

1.º — SOLEDADE, alazã, por Tarobá e Douradinha 1/2. Criação e propriedade de Antônio Sossela Filho.

2.º — TIRIRICA, castanha, por Cumelen e Bombacha 7/8. Criação e propriedade de Francisco Marques Filho.

3.º — GOLONDRINA, alazã, por Clyde e Gleba 1/2. Criação e propriedade do Haras Miraldo.

Potros puros:

1.º — BLAST, alazão, por Nilgiris e Miss Effy. Criação e propriedade do Haras Valente.

2.º — BOLD BOY, alazão, por Nilgiris e Henrieta. Criação e propriedade do Haras Valente.

3.º — BLASE', castanho pinhão, por Dernah e Henrieta. Criação e propriedade do Haras Valente.

Potrancas puras:

1.º — BALLADINE, castanho-pinhão, por Dernah e Ópera. Criação e propriedade do Haras Valente.

2.º — IBIPORÃ, castanho, por Fair Trader e Cuquita. Criação e propriedade do Haras Paraná.

3.º — BLAMELESS, alazã, por Nilgiris e Iba. Criação e propriedade do Haras Valente.

Bakari trabalhou

Esteve ontem pela manhã em preparativos para reaparecer nos 3.200 metros do G. P. «Jockey Club» o argentino BAKARI. Montado pelo Luis Rigoni, o pupilo de Pedro Gusso Filho abordou os 3.040 metros em 222" cravados, com 134" para a derradeira volta, 103" na última milha e fechando o quilômetro em 66".

RAIOS X
DRS. VICTOR CORTES
e RENATO CORTES
Exames radiológicos em residências
TOMOGRAFIAS
Diariamente das 9 às 11 e das 14 às 17 horas
Rua Araujo Pôrto Alegre, 70 — 9.º andar
TEL. 22-5330

Reaparecimento de Luís Domingues

Teve alta no Hospital Central dos Acidentados, o freio Luís Dominguez, há muito afastado das pistas em virtude um acidente. Dominguez tem aparecido nos matinais, mas sòmente voltará a montar no próximo mês.

Encore antecipou o apronto

A potranca ENCORE, favorita destacada do clássico desta semana na Gávea, antecipou para a manhã de ontem, o seu apronto final. Montada pelo Francisco Irigoyen e sob as vistas de numerosos "corujas" a representante do Stud Seabra, com ótima disposição, "desceu a reta" em 37"3/5. Agradou em cheio o exercício final de ENCORE, que positivou seu grande estado de treino no momento. Don Cesar Covarrubias arguido a respeito pela reportagem, logo após o galope de ENCORE, teve oportunidade de mostrar-se bem animado, contando com uma grande exibição de sua pupila na milha do G. P. "Francisco Vilela de Paula Machado".

O CONCURSO DAS VITRINAS

Na semana passada, na sala da diretoria do Jockey Club Brasileiro, foi feita a entrega dos prêmios aos vencedores do Concurso das Vitrinas, instituido pelo Jockey Club Brasileiro, por ocasião da realização do G. P. «Brasil». De acôrdo com o julgamento da Comissão composta pelo dr. Herbert Moses, presidente da Associação Brasileira de Imprensa, sr. Manoel Maria Vasconcelos, presidente da Associação Brasileira de Propaganda e dr. Francisco Eduardo de Paula Machado, 1º Vice-presidente do Jockey Club Brasileiro, foram vencedores as seguintes firmas: 1º lugar, «5ª Avenida», premiada com um cheque de Cr$ 10.000,00; 2º lugar, «Casa Rhodes», premiada com um cheque de Cr$ 5.000,00, obtendo menções honrosas, «A Imperial», «Casa Gebara (Copacabana», «Lafond, Florista, Limitada», «Notre Dame de Paris» e «Mesbla Magazine». Em nome da diretoria usou da palavra o dr. Mario de Azevedo Ribeiro, presidente do Jockey Club Brasileiro que agradeceu a colaboração dos concorrentes e da Comissão Julgadora. Em nome dos concorrentes falou o sr. José Magalhães Rabello, proprietário da «5ª Avenida» que enalteceu a iniciativa do Jockey Club Brasileiro, agradecendo, ainda, as atenções dispensadas aos concorrentes.

Nessa ocasião foi oferecida aos presentes uma tação de champanha.

Acima o Dr. Francisco Eduardo de Paula Machado entregando o diploma ao 2º colocado.

Programas de sábado e domingo na Gávea

(MONTARIAS OFICIAIS)

Organizou o Jockey Club Brasileiro para amanhã e domingo próximos no Hipódromo da Gávea, os seguintes programas:

Corrida de amanhã

1.º PAREO - ÀS 14,10 HORAS - 1.400 METROS — Cr$ 60.000,00

Ks
1—1 QUALITE, L. Lins 55
2 LEA, D. Silva 55
2—3 KETY, E. Castillo 55
4 LA CABAÑA, B. Alves 55
3—5 GILZINHA, L. Rigoni 55
6 DUMBA, A. Nahid 55
4—7 SICA, O. Ulloa 55
" SIBYLLA, J. Martins 55

★

2.º PAREO - ÀS 14,25 HORAS - 1.900 METROS — Cr$ 50.000,00

Ks
1—1 GATILLO, E. Castillo 59
2—2 ARENOSO, D. P. Silva 55
3 RIO, L. Lins 50
3—4 TOR DI QUINTO, P. Coelho 60
5 FOLLETTO, J. Baffica 50
4—6 HORNET, W. Andrade 52
7 GARUFERO, A. Rosa 60

★

3.º PAREO - ÀS 14,50 HORAS - 1.600 METROS - Cr$ 65.000,00

Ks
1—1 KING SPORT, E. Castillo .. 55
2—2 AL GERIFE, x x 55
3 SAMURAI, U. Cunha 55
3—4 EL VALIENTE, x x 55
5 ORLOFF, F. Irigoyen 55
4—6 ALLONS, O. Ulloa 55
" ADVERSAIRE, L. Rigoni .. 55

★

4.º PAREO - ÀS 15,15 HORAS - 1.500 METROS — Cr$ 30.000,00

Ks
1—1 SIBELIUS, J. Baffica 58
2 MAR NEGRO, I. Pinheiro .. 56
2—3 MATIPÓ, L. Rigoni 56
4 ZARGA, A. Rosa 52
3—5 SOBERANO, R. Martins 52
6 OSCULO, E. Castillo 58
7 ALFAIATE, não corre 54
4—8 TOROPI, H. Lima 60
9 INDISCRETO, A. Ribas 56
" CAIPIRA, R. Olsen 58

★

5.º PAREO - ÀS 15,40 HORAS - 1.400 METROS — Cr$ 60.000,00

Ks
1—1 KENNY, F. Irigoyen 55
" KENMORE, E. Castillo 55
2 HARSINGHAR, R. Martins .. 55
2—3 HILO- DEORO, O. Ulloa 55
4 SEIBO, D. P. Silva 55
5 QUIZ, L. Lins 55
3—6 SOVEO, não corre 55
7 CRISBAM, L. Rigoni 55
8 CAPURRO, D. Silva 55
4—9 BOMARSOL, duv. correr 55
10 SOLO, W. Meireles 55
" SALAZAR, J. Martins 55

★

6.º PAREO - ÀS 16,10 HORAS - 1.400 METROS — Cr$ 30.000,00 — (Betting)

Ks
1—1 LA FURIA, G. Almeida 56
" PADUA, A. Cardoso 58
2 BRUNELLI, não corre 54
3 SONHADOR, J. Barros 52
4 GANGORRA, A. Reis 50
2—5 RONON, L. Rigoni 56
6 DOGLAN, O. Ulloa 52
7 MACABÚ, E. Furquim 602
8 ELATI, não corre 60
" IPORAN, não corre 60
3—9 LETRADO, J. Baffica 56
" OLETA, R. Olsen 50
10 MACEDONIA, A. Rosa 52
11 CAMPO GRANDE, não corre 56
" VISIGODO, A. Nahid 54
4—12 PETEIM, E. Castillo 58
" GAY FOX, não corre 52
13 AVANTE, H. Lima 52
14 CANGAPÉ, R. Martins 56
15 TERRIVEL, não corre 58
" ODILON, E. Silva 52

★

7.º PAREO - ÀS 16,40 HORAS - 1.900 METROS — Cr$ 36.000,00 — (Betting)

Ks
1—1 THANK, A. Reis 54
2 EL GARBOSO, E. Furquim .. 56
3 EL GIN, J. Martins 54
2—4 HIMETO, O. Ulloa 60
5 GENDARME, J. Marinho .. 54
6 AÇUDE, A. Ribas 58
3—7 PICARDO, L. Rigoni 60
8 TRIUNVIRATO, W. Andra. ★ 60
9 CLAREL, P. Fernandes 56
4—10 ESPINHEIRO, E. Castillo .. 60
11 DINON, L. Lins 52
12 CITOR, J. Baffica 56
13 SCIPIO, J. Barros 52
★ (ex-Hughnet)

★

8.º PAREO - ÀS 17,10 HORAS - 1.300 METROS — Cr$ 35.000,00 — (Betting)

Ks
1—1 MERCURY, L. Rigoni 58
2 EPINAL, O. Ulloa 52
3 MANICORE, R. Fernandes .. 52
2—4 DUROC, não corre 56
6 DONOGRUE, F. Irigoyen .. 60
3—7 LILIBETY, E. Castillo 54
8 SEU ACACIO, A. Reis 52
9 EDIMBURGO, A. Rosa 52
10 M. DO PALMAR, G. Almeida 52
4—11 DEMOLIDOR, D. Silva 52
12 IDÚ, J. Baffica 58
" NAGASAKI, D. P. Silva .. 56
" CROSBY, L. Lins 52

Corrida de domingo

1.º PAREO - ÀS 14 HORAS - 1.500 METROS — Cr$ 35.000,00

Ks
1—1 JOHIL, L. Rigoni 58
2 QUEBRANTO, P. Tavares 52
2—3 DESCUIDO, E. Castillo 54
4 KAESONG, J. Marins 56
3—5 BOCA CALADA, U. Cunha .. 52
6 ITUASSÚ, W. Andrade 56
4—7 GREY BOY, D. P. Silva 54
" PLAY BOY, J. Baffica 52

★

2.º PAREO - ÀS 14,25 HORAS - 1.600 METROS — Cr$ 50.000,00

Ks
1—1 GRANA, D. P. Silva 56
2—2 RUBRICA, L. Rigoni 56
3—3 FIGHTER, R. Martins 56
4—4 PIRACEMA, E. Castillo 56
" PALOMBETA, O. Ulloa 56

★

3.º PAREO - ÀS 14,50 HORAS - 1.300 METROS — Cr$ 35.000,00

Ks
1—1 ISLETE, x x 56
2—2 ATTACKER, E. Castillo 56
3 NOVIÇO, U. Cunha 52
3—4 SKETCH, L. Lins 52
5 GRUMETE, L. Rigoni 56
4—6 CABO FRIO, R. Olsen 56
" DON EUVALDO, W. Andrade 60

★

4.º PAREO - ÀS 14,50 HORAS - 1.300 METROS — Cr$ 35.000,00

Ks
1—1 NORDESTINO, R. Martins .. 52
2 EDIMBURGO, G. Almeida .. 52
2—3 FAROUK, F. Irigoyen 56
4 BOMARSITO, P. Sousa 52
3—5 OXFORD, L. Lins 56
6 FAIR CLEVER, O. Ulloa .. 54
7 DELCO, U. Cunha 52
4—8 COLEIRO, E. Castillo 54
" CURIÓ, A. Rosa 56
" SANHAÇO, E. Castillo 60

★

5.º PAREO - ÀS 15,40 HORAS - 1.600 METROS - (Critério de Potrancas) — (G. Prêmio F. V. de Paula Machado) (Clássico)

Ks
1—1 ENCORE, F. Irigoyen 55
2—2 QUADRILHA, O. Ulloa 55
3—3 DE CALDAS, E. Castillo .. 55
4 MINONDA, L. Rigoni 55
4—5 SAFIRA, J. Martins 55
" SUELY, não corre 55

★

6.º PAREO - ÀS 16,10 HORAS - 1.000 METROS — Cr$ 60.000,00 — (Betting)

Ks
1—1 GENAZZANO, E. Castillo .. 55
" ARANGA, A. Nahid 55
2—2 SAFO, O. Macedo 55
3 DORONDONGOS, P. Fernan. 55
3 DORMENTE, M. Coutinho .. 55
3—5 JIMMY, J. Baffica 55
6 DECALÇADO, E. Silva 55
7 AMADOR, A. Rosa 55
4—8 GUERREIRO, L. Coelho 55
9 MENINO, L. Rigoni 55
" HERMOND, J. Martins 55

★

7.º PAREO - ÀS 16,40 HORAS - 1.400 METROS — Cr$ 30.000,00 — (Betting)

Ks
1—1 MAGIA PRINCESS, H. Lima 54
" TORPEDEIRA, R. Martins .. 52
2 BRAVATA, P. Souza 50
3 GURIA, A. Ribas 58
2—4 CORDILHEIRA, A. Ribas .. 54
5 EVENING STAR, N. Pereira 52
6 OLNA, P. Fernandes 52
7 JONIUSA, A. Cardoso 50
3—8 CARAMBOLA, L. Lins 50
9 DILMA, D. P. Silva 58
10 FACITA, J. Marinho 58
11 ESPAGNOLETE, R. Olsen .. 50
" CARAPITANGA, E. Silva .. 52
4—12 ITAPORANGA, E. Castillo .. 54
13 SARAVENCE, D. Silva 58
14 VALENTINE, A. Rosa 52
15 BLOND DOLL, J. Baffica .. 54
" BELEZA, não corre 50

★

8.º PAREO - ÀS 17,10 HORAS - 1.400 METROS — Cr$ 50.000,00 — (Betting)

Ks
1—1 HUXLEY, E. Castillo 57
" RAVEL, F. Irigoyen 55
2 CRUZADO, A. Rosa 52
2—3 GIBATÃO, L. Rigoni 62
4 SEPOY, D. Silva 52
5 KAXUXA, não corre 51
3—6 RAMON NOVARRO, H. Lima 51
7 MY SUN, U. Cunha 58
" MANGUARITO, J. Baffica .. 50
4—8 MENGO, P. Sousa 50
" TIO CHICO, G. Almeida 55
" TIO AMARAL, L. Lins 50

Chegaram de São Paulo

Procedentes da capital bandeirante, chegaram os animais DESGOSTO, DESQUITE e GAUCHO LINDO. Na Gávea, onde prosseguirão suas campanhas, ficarão nos cuidados do treinador Darcy Cassas.

5 NOTICIAS

1 Retornou à fazenda o francês Amphis, que positivamente é um cavalo sem sorte. Será tentada mais uma vez a cura do pupilo de Miguel Gil que anda com um dos cascos afetados.

2 Se a notícia é realmente verdadeira, devemos dar graças a Deus. Don Juarez, vítima de forte manqueira, teve encerrada suas atividades nas pistas. Possìvelmente será aproveitado na reprodução.

3 Está novamente na Gávea o jóquei chileno Manoel Chirino, que andou fazendo uma temporada no Hipódromo de Guabirotuba. Retorna disposto a montar em nosso hipódromo, agora, no regime do freio.

4 Tem sua estréia marcada para a reunião de quinta-feira próxima o pilôto H. Rebelo. Será êle o condutor do animal Styme, inscrito no quinto páreo daquele dia.

5 DE SÃO Paulo, chegou para Cornélio Ferreira a potranca Infante. Enquanto Waldemar Attianesi recebeu o inédito S.O.S., e El Banderin dava entrada nas cocheiras de Luis Tripodi, deixando as de Cosme Morgado.

FLUMINENSES:
Para Governador:
JOSÉ CARLOS PEREIRA PINTO
Para Vice-Governador:
HORÁCIO DE CARVALHO JÚNIOR
Aliança Popular Fluminense

ANO XXVII — RIO DE JANEIRO, SEXTA-FEIRA, 27 DE AGÔSTO DE 1954 — N. 8.019

Diario Carioca

☆ Fundador: J. E. DE MACEDO SOARES ☆

A CARTA DE GETÚLIO EM ESTUDO NOS SINDICATOS

Assembléias, durante uma semana, para exame de seus têrmos

A carta deixada pelo sr. Getúlio Vargas será o centro de todo um vasto programa de manifestações dos sindicatos, com o objetivo de patentear perante o povo o novo Govêrno e determinação dos trabalhadores de assegurar a manutenção dos seus direitos, principiando por um protesto contra as prisões de dirigentes sindicais, logo após o suicidio do ex-Presidente da República.

A partir de hoje (no Sindicato dos Jornalistas) serão convocadas assembléias em tôdas as entidades sindicais, para um balanço da situação e escolha de delegados para uma Convenção a reunir-se dentro de 15 dias e na qual deverá ser formado um Conselho Sindical, com funções coordenadoras de tôdas as atividades trabalhistas.

REUNIÃO INTER-SINDICAL

Essas e as demais deliberações, que abaixo enumeramos, foram tomadas ontem, numa reunião de dirigentes sindicais, realizada na sede do Sindicato dos Aeronautas, ficando uma comissão incumbida de iniciar hoje, às 14 horas, a organização dos trabalhos de contrôle do movimento planejado para os próximos 15 dias.

Essa comissão está constituida dos srs. Sebastião dos Reis, (tecelão), Silvério Manuel da Silva (hoteleiro), Figueiredo Alvares (gráfico), Luís Augusto da França (hoteleiro), Demistóclides Batista (ferroviário), deputado Roberto Morena (pelos marceneiros), Fernando Arruda (aeronauta), Emílio Bonfante Demaria (marítimo), José Jaime Gomes (marceneiro), Osmar Ferreira (aeronauta), Orival de Carvalho (aeroviário), Ivan Alkimin (aeronauta).

(Conclui na pág. 8)

A mesa que presidiu a reunião inter-sindical de ontem; da esquerda para à direita vêem-se os srs. Ivan Alkimin, coronel Salvador Corrêa de Sá e Benevides, Osmar Ferreira deputado Roberto Morena e vereador Antenor Marques

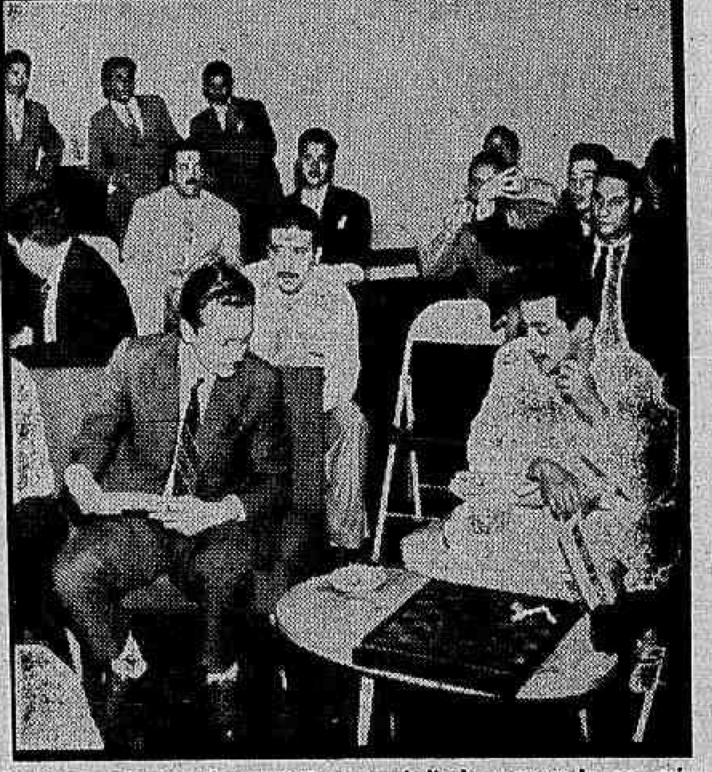

Parte do plenário da comissão inter-sindical, aparecendo em primeiro plano os srs. Fernando Arruda, Emílio Bonfante, Demistóclides Batista e Costa Pinto

Servidores renovarão apêlo ao novo govêrno

A União Nacional dos Servidores Públicos dirigir-se-á hoje ao Presidente da República, pedindo uma audiência na qual formulará o seu interêsse fundamental em que se encaminhem, com urgência, ao Congresso os projetos de lei para aumento imediato dos vencimentos, remunerações e salários do funcionalismo e o plano de reclassificação de cargos e funções.

Essa providência substituiu a intenção da UNSP de protestar contra a demora do govêrno anterior em tomar as providências agora reclamadas em tom de reinício de campanha, atendendo a que as alterações na administração pública o aconselham.

CONGRESSO EM FEVEREIRO

Por outro lado, cogita a UNSP de marcar a data para o seu segundo Congresso Nacional de Servidores Públicos, que deveria realizar-se em São Paulo em setembro (de 12 a 18) e fracassou por falta de financiamento. A época mais provável para o conclave será a segunda quinzena de fevereiro de 1955, de modo a que a classe possa aproveitá-lo para formular e apresentar aos novos congressistas um corpo unificado de reivindicações.

A sindicalização

Persiste, entretanto, o plano de concretizar, em um programa de campanha baseado em projeto formal, a defesa do direito de sindicalização para o funcionalismo, tendo em vista a necessidade de se constituir uma organização nacional, permanente, de defesa dos interêsses do funcionalismo.

Entende a UNSP que a necessidade de se mobilizarem os servidores cada vez que pretendem a conquista de um direito, ou de simples melhoria de salário, resulta em perda de esforço da parte da classe e em preocupação periódica (de frequência cada vez maior) dos governantes ante reações de descontentamento que perturbam gravemente os serviços administrativos.

Os dois projetos

Quanto aos dois projetos que demoram desde algum tempo na Secretaria da Presidência, esperando encaminhamento ao Congresso, os servidores públicos pretendem que sejam considerados como complementares. O aumento será dado como solução de emergência, tendo em vista o brutal aumento do custo de vida e a necessidade imediata de compensá-lo incontinenti. A classificação (cujo plano a própria UNSP considera bom nas suas linhas gerais, embora sujeito a restrições nos detalhes) poderá então ser discutida, no decurso de 1955, merecendo os cuidados que a sua complexidade exige.

Memória do 1.082

De qualquer maneira, tomarão os servidores uma posição firme para impedir que qualquer dos seus dois projetos — considerados de interêsse vital — caia no regime de protelações que tem sofrido o projeto 1.082/50, proposto no govêrno Dutra, distribuído por todo o período de govêrno do sr. Getúlio Vargas e que até hoje não conseguiu completar o seu curso no Legislativo.

VATICÍNIO

[fragmentary lines: ...tário. Este, todavia, escusou-se sur... gindo, em vista disso, o sr. Antô... (Conclui na 2.ª Página) — ...os bons brasileiros que ... engrandecê-la. De modo especial... (Conclui na 2.ª página)]

Mirakoff profetiza para 54: Mortes, escândalos e fomes

No ano de 1954, o Brasil perderá (por morte) um eminente estadista (homem de fronteira) de projeção internacional, enquanto a Inglaterra será golpeada, também, com o desaparecimento de seu maior politico — êsses os dois principais e contristadores acontecimentos do ano que hoje se inicia (em sextil do Sol com Marte), segundo a predição dos astros recolhida em observações do prof. Mirakoff, astrólogo exclusivo do DIÁRIO CARIOCA.

Sombrias são as perspectivas que nos indica à vida interna de nosso país—fome, escândalos, tragédias quase — a complexa distribuição dos astros que, do seu universo misterioso, presidem aos destinos do mundo.

EQUAÇÃO VENTUROSA

Começaremos o ano sob a equação astrológica em que o Sól, na terceira casa, se dispõe em sextil com Marte proporcionando dias de progresso às atividades ferroviárias e rodoviárias, principalmente, e à aviação de um modo geral — militar e civil —; melhor oportunidade em todo o ciclo de 1954 não terão os nossos serviços de correios e telégrafos que, como os setores acima, gozarão da benéfica influência que se irradia do binômio (Conclui na 2.ª página)

ESTRÉIA DO "SHOW" CARNAVALESCO DE

Infelizmente, confirmou-se e da maneira mais trágica, a predição feita pelo astrólogo Mirakoff, exclusivo do DIARIO CARIOCA, publicada em nossa edição de 1.º de janeiro (sexta-feira) dêste ano. Partindo de pesquisas que revelavam a equação" — Sol em sextil com Marte — o professor Mirakoff foi encontrar Júpiter e Netuno, em trígono, que, com a aparição de Venus iria determinar a morte de um eminente estadista, homem de fronteira, de projeção internacional. O "fac-simile" acima documenta de forma definitiva a predição do professor Mirakoff em cujos detalhes se enquadra a figura do Presidente Getúlio Vargas, trágicamente morto, na madrugada do dia 24 último. Diz, no inicio, o vaticínio do astrólogo do D. C.: "no ano de 1954, o Brasil perderá (por morte), um eminente estadista (homem de fronteira), de projeção internacional, enquanto a Inglaterra será golpeada, também, com o desaparecimento de seu maior político — esses os dois principais e constritadores acontecimentos do ano que hoje se inicia (em sextil do Sol com Marte)".

Presente o Brasil à reunião latino americana da F. A. O.

O Brasil estará presente à próxima Reunião Interamericana da FAO (Organização das Nações Unidas para a Agricultura e a Alimentação), a se realizar em Buenos Aires, a partir de 1.º de setembro próximo. Representar-nos-á uma equipe de técnicos do Ministério da Agricultura.

Será essa a terceira reunião da FAO na América do Sul, devendo estar presentes delegados de todos os países sul-americanos e representantes do órgão geral. A primeira dessas reuniões teve lugar em Quito (1948) e a segunda em Montevidéu (1950).

EXPANSÃO AGRÍCOLA

Por várias razões, é de particular importância a expansão rápida da agricultura na América Latina, assunto principal da Reunião. Primeiro, por motivo do rápido crescimento demográfico registrado. Se êste fôr mantido no mesmo ritmo dos últimos 3 ou 4 anos — frisa uma publicação da FAO — a população aumentará cêrca de 25% nos próximos 10 anos.

A êsse aumento deve corresponder outro igual, na produção agrícola, para que se possam manter os níveis atuais.

Importância da agricultura

Hoje em dia existe uma consciência cada vez mais profunda da importância da agricultura. Prova disso são os cálculos e estimativas com respeito ao futuro progresso agrícola que se reuniram para confeccionar os boletins da FAO. Se as previsões se traduzem em realidade, em 1956/57 haverá um progresso agrícola notável, relativamente à situação atual.

O ritmo de expansão agrícola, porém, que se espera não é muito superior ao requerido pela situação. As análises demonstram que, embora sejam concretizadas tôdas as estimativas atuais, a produção por pessoa, para 1956/57, alcançará apenas o nível médio de 1934/38.

Alencastro apela para os chefes

Assumindo a pasta do Trabalho, o sr. Alencastro Guimarães, recebendo o pedido de demissão dos diretores de serviço bem como das autarquias subordinadas ao Ministério, pediu que todos permanecessem nos seus respectivos cargos, a fim de não provocar solução de continuidade na vida administrativa.

Depois, examinará, separadamente, cada caso, dando-lhe a solução adequada. Ao diretor do SAPS, sr. Luis Corrêia, entretanto, declarou que êle continuava a merecer a sua confian-

(Conclui na pág. 8)

O pracinha agradece auxílio prestado pelos leitores do DC

Em carta de 22 do corrente, que acabamos de receber, o ex-pracinha Afonso Cruz (internado por sua conta em Campos do Jordão, mas sem dinheiro para as despezas), agradeceu a contribuição de Cr$ 2.150,00, enviada pelos leitores do D. C. depois que seu drama foi revelado destas colunas.

Afonso Cruz, em carta do próprio punho, tem uma palavra de gratidão para aqueles que "estão me auxiliando a tapar o buraco do meu pulmão, doença adquirida em defesa do Brasil e de nossas famílias, em terras da Europa". Agradece, também, as contribuições recebidas diretamente, provocadas pela publicação de noticias sôbre seu caso neste jornal.

Há 15 dias sem um tostão

Na carta, Afonso Cruz disse que, antes de receber o primeiro auxílio dos leitores do DC, já há 15 dias estava sem um centavo e com ordem de sair do Sanatório, devedor que era da importância de Cr$ 692,10. (Tivemos oportunidade de publicar o "ultimatum" do Sanatório, apressando o despejo). Mas com os auxílios dos leitores, com outros de fontes diretas, Afonso Cruz pagou as dívidas e ficou com internação garantida por mais alguns dias.

Com mulher e filha

Junto aos repetidos agradecimentos aos nossos leitores, Afonso Cruz, na sua carta, traça o quadro desesperador em que se encontrava: já não tinha mais remédio. Seu médico (com quem pagou do próprio bôlso a última compra. O pouco dinheiro que recebia como funcionário, era sagrado. Dêle não podia lançar mão porque se destina à alimentação da mulher e da filha de 6 anos. Diz Afonso Cruz: "Não posso tirar o pouco que recebo da

(Conclui na 8.ª pág.)

O 'marciano' visto na Noruega era um pilôto americano

OSLO, 26 (AFP) — Passou por esta capital, rumo de Stuttgart, o habitante de Marte, que viajava em um disco-voador...

A passagem do truculento marciano, que, certamente, vinha com intenções sinistras contra os habitantes da Terra, fez ressurgir o "caso sensacional" de sua vinda ao nosso planeta, testemunhado, como a imprensa noticiou e foi transmitido para tôdas as partes do mundo, por duas senhoras, em Mosjoen, nas imediações da zona de Tronoheim.

O FATO

O fato foi o seguinte: duas senhoras, irmãs, uma de 24 e outra de 32 anos, — consideradas como mulheres sensatas e pouco dadas a fan-

(Conclui na pág. 8)

Avaliadas reservas de importante jazida carbonífera

Sobem a 1 bilhão e 205 milhões de toneladas as reservas recuperáveis de carvão na zona de Criciúma (Santa Catarina), o distrito carbonífero mais importante do Brasil.

Êsse cálculo, elaborado recentemente pelos técnicos do Departamento Nacional da Produção Mineral, abre novas perspectivas para a solução do problema nacional dos combustíveis metalúrgicos, visto como amplia grandemente a nossa potencialidade conhecida, com referência, justamente, à região produtora que fornece o melhor carvão do país.

O CARVÃO

O carvão catarinense da chamada "camada Barro Branco", abundante no distrito mineral de Criciúma, em grande parte é coqueificável, sendo consequentemente a mais minerado do Brasil. Na região localizam-se as nossas maiores minas do valioso combustível, inclusive as grandiosas explorações a céu aberto da Siderópolis, pertencentes à Cia. Siderúrgica Nacional.

Novas camadas

O distrito carbonífero de Criciúma vem sendo intensivamente estudado, do ponto de vista geológico do D. N.P.M. do Ministério da Agricultura, a cargo da sua Divisão de Fomento, e, no triênio 1951/53 já realizou 400 furos, com sondas de diamante, correspondentes a uma profundidade total de 12.000 metros. Graças a êsses estudos, tornou-se possível localizar novas camadas de carvão, bem como determinar a orientação das já conhecidas e a sua provável extensão.

Das camadas existentes na zona, e de maior expressão econômica é, sem dúvida, a de Barro Branco, depositada numa extensão de 70 kms. N-S e de 7 km. de largura. E' a camada mais superficial, quase sem capeamento e apresenta algumas alterações consideráveis, e quase não apresenta falhas decorrentes de erosão. Espera-se, aliás, que seja mais rica do que se crê, a julgar dos resultados magnificos obtidos mediante o furo pioneiro "São Bento n. 1".

Brasil e Estados Unidos assinam acôrdo comercial

O Brasil comprará 100 mil toneladas métricas de trigo dos Estados Unidos a preços do mercado internacional, e venderá aos americanos minérios e produtos semi-elaborados, anunciou o Itamarati, comunicando a realização de um acôrdo comercial entre os dois países.

A NOTA

A nota do Itamarati comunicando o recente Acôrdo entre o Brasil e os Estados Unidos para a troca de produtos é a seguinte:

"Por troca de notas realizada a 20 de agôsto, entre o Ministério das Relações Exteriores e a Embaixada dos Estados Unidos da América, ficaram estabelecidas as bases para um novo incremento nas relações comerciais entre o Brasil e os Estados Unidos.

O Acôrdo estipula que o Brasil comprará 100.000 toneladas métricas de trigo, ou seja cêrca de 3.500.000 bushels, para entrega imediata e a preços do mercado internacional. Os Estados Unidos, de sua parte, comprarão minérios brasileiros e produtos semi-elaborados. O Acôrdo prevê medidas financeiras relativas à operação.

Assim, o Acôrdo firmado nesta data marca uma importante etapa na cooperação brasileiro-americana. Auxiliará o desenvolvimento da indústria brasileira e trará vantagens para as economias das duas Nações amigas".

Homenagem a Renato de Almeida

Por sugestão do professor Jorge Dias, presidente da Delegação portuguêsa ao Congresso Internacional de Folclore, foi homenageado o dr. Renato Almeida, presidente do Congresso, pela proximidade da passagem do seu 60.º aniversário.

A proposta do sr. Jorge Dias, aprovada pelo plenário do Congresso, por aclamação, foi assim redigida:

"Sabendo agora que o ilustre Presidente dêste Congresso, professor Renato Almeida, vai perfazer 60 anos de idade no próximo ano, proponho a todos os Congressistas aqui presentes que dêm sua adesão e colaboração a fim de se vir a publicar um livro com estudos folclóricos em homenagem a êsse grande animador do folclore brasileiro, a quem o folclore tanto deve".

Ficou, igualmente, decidido que o Professor Jorge Dias organize uma Comissão Internacional de patrocínio e que a Comissão Paulista de Folclore seja encarregada de dar execução a essa Resolução do Congresso.

Renato de Almeida

SUSAN HAYWARD COM TUDO

Ladeada pelos seus dois filhos gêmeos, Gregory (à esquerda), e Timothy, de nove anos, a atriz cinematográfica Susan Hayward, que acaba de divorciar-se do seu marido, o ator Jess Barker, sorri: É que além de ficar com os filhos, o Juiz decidiu garantir-lhe um milhão de dólares (resultado da extinta sociedade conjugal), o seu ordenado anual de 250 mil dólares e a custódia dos filhos, que Jess Barker só poderá visitar uma vez na semana

Quarenta mil pessoas levaram a Vargas o adeus final, ontem

S. BORJA, 26 (Asapress — D. C.) — Ao som do Hino Nacional Brasileiro e entre os soluços de cêrca de 40.000 pessoas que o acompanharam até o túmulo, o corpo do presidente Getúlio Vargas foi enterrado, às 11,15 de hoje, no cemitério de São Borja, sua cidade natal.

À beira da sepultura, discursaram os srs. João Goulart, Rui Ramos, Tancredo Neves, governador Ernesto Dornelles, representantes dos Govêrnos do Paraná e de Minas e um gaúcho da fronteira.

A PE' E NOS OMBROS

O esquife presidencial saiu da Prefeitura de São Borja carregado nos ombros dos acompanhantes que disputavam sempre a sua vez no revezamento. Cantava-se, baixo e devagar, em todo o percurso até o cemitério, o Hino Nacional. O choro convulso era comum entre os que seguiam o ataúde, precedido pelas alunas do ginásio e do grupo escolar Getúlio Vargas. Logo atrás, marchavam os parentes e amigos do morto que o acompanharam até a sepultura, seguidos de grande multidão.

Dispensadas as honras

O entêrro foi feito com a maior simplicidade, por um lado, porque a família do Presidente dispensou as honras militares a que tinha direito; por outro, porque, embora seja permitida a celebração de missas pela alma do morto, êste não teve direito a exéquias devido à sua condição de suicida, contrária aos preceitos da Igreja.

Desmaios

Os desmaios de populares, frequentes desde a chegada do corpo ao aeroporto de São Borja, acentuaram-se no momento de seu sepultamento. Inúmeros eram os casos de desfalecimento, bem como o de crises nervosas.

Terminada a cerimônia, entretanto, a multidão presente, lenta e silenciosamente, se dispersou, sempre na mais absoluta ordem.

Faleceu a viúva Braniff

Aos 67 anos de idade, faleceu em Dallas, nos Estados Unidos, a sra. Bess T. Braniff, viúva do fundador e primeiro presidente da Braniff International Airways, que faleceu em janeiro dêste ano em um trágico desastre com avião de um amigo.

A sra. Bess T. Braniff, que foi casada 25 anos com o sr. Braniff, tornou-se vice-presidente da emprêsa, com a morte dêste. A sra. Braniff não deixa prole, uma vez que os dois filhos do casal Braniff, Jeanne e Thurman, faleceram há anos.

A personalidade

A sra. Braniff, que casou com o criador da conhecida emprêsa de transportes aéreos em 1912, foi durante tôda a sua vida uma cooperadora eficiente das iniciativas sociais e filantrópicas do seu marido. Era chefe da Fundação Braniff, estabelecida em 1944, e destinada ao ensino religioso e científico, membro da direção da "National Conference of Christians and Jews", instituição consagrada a promover a tolerância religiosa entre cristãos e judeus, do Comitê para a Educação e Contra o Alcoolismo, de Dallas, da Sociedade Protetora dos Animais, e de outras numerosas instituições.

A SRA. BRANIFF

Falecida aos 67 anos de idade